TORTURAN Y MATAN A UN NIÑO

• Inform. Págs. 10 y 11

DOS JOVENES MUEREN AHOGADAS EN PACHECO

• Información Página 3

crónica
FIRME JUNTO AL PUEBLO
6ª EDICION DE LA NOCHE — EL DIARIO DE MAYOR CIRCULACION EN EL PAIS
RECARGO VIA AEREA $ 2
Año XIV — Buenos Aires, Sábado 4 de Diciembre de 1976 — Nº 4.363 — $ 35

EL CALOR SE HIZO SENTIR: HOY A LAS 15 HUBO 34°6

• Inform. Págs. 10 y 11

UN HORNO. La ciudad fue un verdadero horno. A las 15, el barómetro marcó 34°6, vale decir que se batió el record de calor de la temporada. (Inform. Págs. 10-11).

SANCIONAN A EMPRESAS QUE ROBABAN AL PUEBLO

• Información Página 5

DRAMA BAJO EL PUENTE. En un descampado, con el cielo como techo, vive un grupo de tres familias, en el que figuran siete niños de corta edad. Han sido desalojados y deben vivir bajo un puente. (Información páginas 10-11).

ATACA DALMINE. Lleva la pelota Mario Contte, mientras lo acompaña Comisso. Sale a marcarlo Giachello, en tanto que alejados observan Ojeda y Lobos. Hoy comenzó el torneo reducido de la "B", que busca un ascenso a la "A".

PRIMERA "B": SE INICIO LA RUEDA FINAL DEL ASCENSO

• Información Página 20

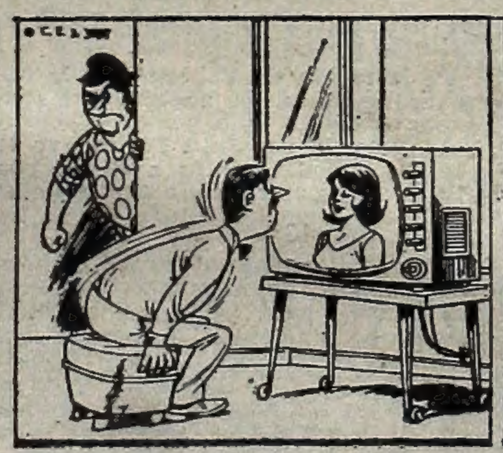

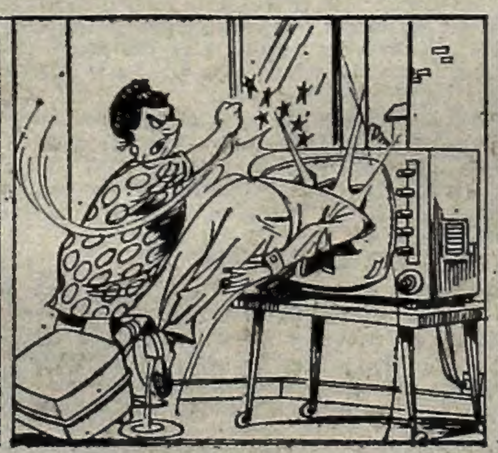

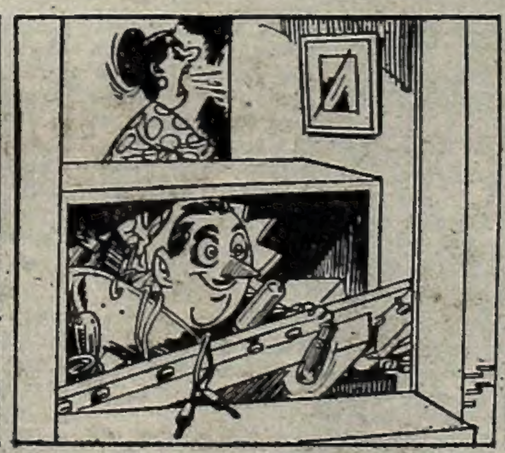

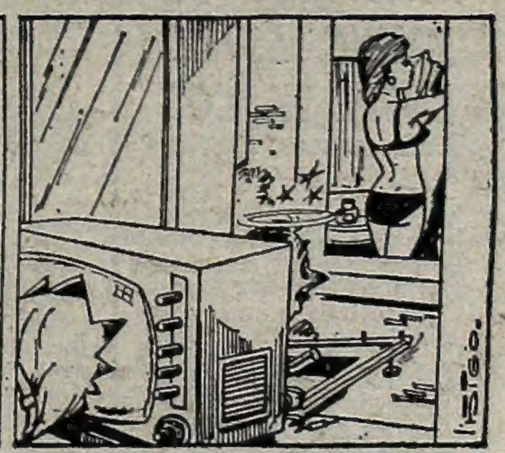

EL ESPECTACULAR SHOW DE TU-SAM
¡LO INCREIBLE EN ESCENA!
Estrellas
RIOBAMBA 280
HOY 21 Y 23 HORAS

GOBIERNO FILIPINO DESCUBRE QUE LOS CURANDEROS SON EMBAUCADORES

MANILA, 4 (Associated Press). — Por "atentar contra el renombre del país en el extranjero", los curanderos filipinos —principal atracción turística del país— empezaron aquí a ser expuestos en la picota pública.

Acusados de "embaucadores" por dos organismos gubernamentales, los algebristas y ensalmadores locales aseguran, sin embargo —gracias al poder que modestamente dicen recibir de Dios—, ser capaces de curar el cáncer, la parálisis y las enfermedades del corazón.

Pese a las imputaciones oficiales de "superchería y de ejercicio ilegal de la medicina", formuladas por el Departamento de de Sanidad y la Comisión de la Reglamentación de Profesionales, los curanderos filipinos siguen salmodiando oraciones, repartiendo bendiciones y practicando sea "la cirugía psíquica", sea "la curación magnética".

Aquí, los más célebres curanderos —Antonio Agpada, M. Blanche o Virgilio Gutiérrez— son todos "curanderos psíquicos". Ninguno pasa nota de honorarios, pero todo aceptan "donativos" que pueden ir del simple billete de un peso de un campesino vencido por la artritis, a los cheques o sobres "abandonados" en la mesa.

DE LAS AVES QUE VUELAN ME GUSTA EL CHANCHO, DIJERON LOS INGLESES

LONDRES, 4 (ANSA). — Los pilotos de los aviones que llegaban ayer a la tarde, al aerouerto londinense de Heathrow, recibieron con no poca sorpresa esta singular advertencia: "Atención a un chancho rosado que vuela por los corredores aéreos".

En realidad se trataba de un gigantesco globo rosa, en forma de chancho, de 15 metros de largo, que había alzado vuelo, involuntariamente, durante las tomas fotográficas para un anuncio publicitario.

Acosado por llamadas telefónicas que anunciaban la aparición de un "OVNI", la policía envió un helicóptero a la caza del chancho. Sin embargo, tuvo que abandonar la partida cuando se dio cuenta que se acercaba peligrosamente al espacio aéreo de Heathrow. El episodio terminó felizmente sin incidentes, cuando el chancho se desinfló cayendo en un campo de Kent.

♦ SEÑALES EXTRATERRESTRES

GINEBRA, 4 (EFE). — El estudio de señales radioeléctricas, que podrían ser emitidas por civilizaciones extraterrestres, será encarado por una comisión especial de la "Unión Internacional de Telecomunicaciones" (UIT) se informó en ese organismo cuya sede se encuentra en Ginebra.

¡SE ENOJO GILMORE!

WASHINGTON, 4 (EFE). — El reo Gary Gilmore reaccionó con enfado por el aplazamiento de su ejecución prevista para el lunes por el Tribunal Supremo de Estados Unidos. El teniente de la guardia de la cárcel de Salt Lake City (Utah), donde se encuentra Gilmore, dijo que el condenado a muerte había reaccionado con "palabras fuertes" para los jueces al serle anunciada la decisión del Tribunal Supremo.

Reunido en Washington, el tribunal adoptó por 6 votos contra 3 el aplazamiento indefinido de la ejecución que había sido fijada por un juez de Provo (Utah) para el alba del 6 de diciembre. Según el Tribunal Supremo, su homónimo del estado de Utah deberá probar antes de autorizar la ejecución las causas legales que la justifican.

Según una decisión del Tribunal Supremo de Estados Unidos todavía en vigor, la pena de muerte no es legal por ser un castigo cruel, pero el pasado verano la Corte Suprema se desautorizó a sí misma al permitir el cumplimiento de ciertas condenas de muerte en varios estados, en el que no estaba incluido Utah.

Gilmore había recibido con alborozo el miércoles pasado la decisión de morir ejecutado el lunes y solo pidió al juez que le dejase morir de pie, sin un capuchón sobre la cabeza, como es tradicional en las ejecuciones norteamericanos, y dando la cara a sus verdugos. El recurso contra la ejecución de Gilmore fue presentado al tribunal supremo por los abogados que han representado la defensa legal de Gilmore, en nombre de su madre, Bessie Gilmore, una anciana que no se puede levantar de la cama debido a la artritis. Gary Gilmore, que continúa en huelga de hambre, cumple hoy 36 años de edad. El recurso ante el tribunal supremo en defensa de la vida de Gilmore se justificaba en que el reo no supo hacer uso de su recurso legal ante el tribunal supremo de Utah para impedir su ejecución.

Gilmore ha declarado en numerosas ocasiones que prefiere morir con honor a pasar el resto de su vida en la cárcel. Pero su ejecución puede provocar el restablecimiento de la pena capital en Estados Unidas abolida en la práctica durante los últimos diez años.

El último condenado a muerte ejecutado fue el puertorriqueño Luis Monge, que murió en la silla eléctrica en una prisión del Estado de Colorado en 1967.

Desde entonces, centenares de presos han sido condenados a muerte, pero sus sentencias han quedado en suspenso ante la práctica abolicionista de las autoridades.

Gilmore intentó suicidarse el pasado mes ante las complicaciones surgidas para su ejecución, pero su intento, lo mismo que el de su novia, Nicole Barett, de 20 años, resultó fallido.

Gilmore dijo que la condena de muerte que le impuso el juez era justa y correspondía a la versión bíblica de "ojo por ojo y diente por diente".

Bronca y "Palabras Fuertes" al Tribunal

Tregua Rota en el Líbano

BEIRUT, 4 (Associated Press). — Milicias de izquierda y derecha volvieron a chocar hoy tanto en el Norte como en el Sur del Líbano, quebrando así la tregua impuesta hace dos semanas por una fuerza pan-árabe para poner fin a la guerra civil musulmano-cristiana. Portavoces de ambos bandos en pugna se acusaron mutuamente de hacer los primeros disparos. Las fuerzas sirias, que son mayoría en la fuerza pan-árabe, se dispusieron rápidamente para impedir nuevas violencias en el norte, pero no ingresaron a la parte sur del país, fronteriza con Israel; ambos bandos dijeron que sus fuerzas se trenzaron en duelos de artillería y de granadas de mano en la parte meridional del país.

Los izquierdistas acusan a Israel de respaldar a las milicias de derecha de una serie de aldeas cristianas en los ataques realizados contra la población musulmana de Bint Jbeil. "Las baterías fronterizas de Israel bombardearon a Bint Jbeil y a sus poblaciones vecinas durante gran parte de la noche, para cubrir los ataques de los derechistas contra las defensas izquierdistas", "patrullas de infantería israelí también cruzaron la frontera, inspeccionando aldeas musulmanas y bosques adyacentes en busca de guerrilleros palestinos y milicianos de izquierda", añadió.

Dijo también, que continuaban combates esporádicos y que una docena o más de aldeanos había resultado con heridas.

CYRUS VANCE CONTRA LA POLITICA DE MISTER "K"

WASHINGTON, 4 (EFE). — Cyrus Vance, designado por Jimmy Carter como próximo secretario de Estado norteamericano, anunció su intención de terminar con la dirección personalista de la política exterior norteamericana que caracterizó la época de Henry Kissinger, mister "K".

En la rueda de prensa, en la que el presidente electo Jimmy Carter anunció su designación como secretario de Estado, Vance declaró que piensa delegar parte de las responsabilidades de la dirección de la política exterior entre sus colaboradores.

Vance, a quien Carter cedió la palabra en los minutos finales de su conferencia de prensa, añadió que compartía la creencia del presidente electo de dar especial importancia a la "moralidad" de la política exterior norteamericana.

Jimmy Carter, durante su campaña presidencial acusó a la administración republicana de falta de "moralidad" al sostener regímenes dictatoriales que violan los derechos humanos.

En la rueda de prensa de hoy y al responder a la pregunta de cómo plantearía esta política en las relaciones de Estados Unidas con países como Corea del Sur y Chile, Vance afirmó que la defensa de los derechos humanos será un "precepto fundamental" de la política norteamericana.

VIDENTE ENCONTRO LA "AGUJA EN UN PAJAR"

LONDRES, 4 (ANSA). — Ya sea que se trate de un hábil truco o de auténtica telepatía, un "vidente" inglés ganó sin dificultad el desafío que le hizo un diario londinense: encontrar gracias a sus "poderes ocultos" una aguja escondida en un punto cualquiera de Londres.

El "vidente", lector profesional del pensamiento, Paul Goldin, fue puesto a prueba por el popular cotidiano "Sun", que hizo esconder el alfiler por una atractiva fotomodelo en una sala del "Sherlock Holmes Pub", un pintoresco bar en las cercanías de Baker Street, dedicado al famoso investigador ideado por Conan Doyle.

El vidente, teniendo por la mano a la modelo para captar sus "vibraciones mentales", delimitó inmediatamente sobre un plano de Londres la zona y la calle exacta: después, dirigiéndose al lugar siempre de la mano con la joven, se detuvo justamente delante del "Sherlock Holmes Pub", entró y se hizo abrir una sala cerrada con llave y allí descubrió triunfalmente la aguja colocada en la boca de una piel de oso extendida en el suelo como alfombra.

De este modo, el vidente Goldin dio forma a aquello de "encontrar la aguja en un pajar". No se sabe cuánto pagó por el desafío perdido el diario "Sun".

ESPAÑA Y FRANCIA AZOTADAS POR TORMENTAS

Han Muerto ya 25 Personas. Cuantiosos Daños

PARIS, 4 (EFE). — Por diversos sucesos, directa o indirectamente relacionados con la fortísima tempestad de vientos que anoche se abatió sobre Francia, trece personas murieron en las últimas horas en todo el país.

Son numerosos, asimismo, los casos de árboles desgajados y tejados derrumbados. Varios postes repetidores de televisión cedieron a la tempestad en varias zonas del país que se quedarán sin televisión durante varios días.

En Marsella, tres personas que se apeaban de un taxi esta madrugada, en el muelle, fueron arrastradas por el viento y cayeron al agua, muriendo ahogada una de ellas.

Numerosos accidentes —algunos de ellos mortales —tuvieron lugar al chocar los vehículos en carreteras con árboles derribados por la tempestad.

Varios barcos se encontraron en peligro en la Costa Atlántica, sobre todo, donde fueron auxiliados por los servicios de guardacostas, aunque en dos casos hubo que lamentar víctimas.

Finalmente, un hombre, el alcalde de la localidad de Patentis sufrió un ataque al corazón que le resultó fatal al ver los daños que la tormenta había provocado en el "camping" de su propiedad.

♦ EL PEOR DE LA HISTORIA

MADRID, 4 (UPI). — Una gigantesca ola barrió un muelle en Bilbao, arrastrando un coche y pereciendo tres de sus cinco ocupantes, elevando a 12 el saldo de muertes causadas por un vendaval que se desplazó a 160 kilómetros por hora.

El conductor de un camión también perdió la vida cuando un árbol arrancado por el viento cayó sobre su vehículo en San Sebastián. Los poderosos vientos han producido grandes daños en distintos puntos de España.

En la región de Valencia, en la costa mediterránea, los meteorólogos locales dicen que la tormenta es la peor en la historia. El rey Juan Carlos, que tenía programadas visitas a cuatro pueblos de la provincia, tuvo que cancelarlas debido a que su helicóptero no hubiese podido volar.

En San Sebastián el vapor carguero "Buchenhau", de Alemania Occidental, fue lanzado a la playa por el fuerte viento, pero afortunadamente se logró salvar su tripulación.

En la bahía de Bilbao la tormenta arrancó de sus amarras a un carguero español y lo lanzó en medio de dos buques tanque griegos, el "Athonis" y el "King Peles". El primero de ellos, que quedó libre de su ancla por el fuerte impacto, encalló en una costa cercana.

ANONIMOS DE NUEVO ESTILO ENTRE VASCOS

SAN SEBASTIAN, España, 4 (France Presse). — Una joven de la población de Pasajes Ancho, cerca de San Sebastián, recibió una caja con una lengua de animal cortada y una nota que decía: "Así quedará la tuya".

La Coordinadora de Asociaciones de Vecinos de Pasajes Ancho protestó contra las amenazas de carácter terrorista que, dijo, son objeto los habitantes del país vasco. Hizo un llamamiento a todos para que se busque una solución a este estado de cosas.

Desde hace tiempo muchos ciudadanos prominentes están recibiendo anónimos por el estilo, lo que tiene preocupadas a las autoridades.

LONDINENSE PIOLA CREO EL ESCOLASO PETROLERO

LONDRES, 4 (ANSA). — La conocida pasión de los ingleses por las apuestas se puso nuevamente de manifiesto cuando una agencia de Birmingham abrió las apuestas sobre un "pronóstico" de nuevo tipo pero de grandísima actualidad: de cuánto será el aumento del precio del petróleo que están por decidir los ministros de la Organización de Países Exportadores de Petróleo (OPEP). Hasta ahora las apuestas se concentraron sobre un aumento del 10 al 12 por ciento, con una cotización de 9 contra 4 (nueve libras de ganancia por cada cuatro jugadas). Se cree, mientras tanto, que otros agencieros armarán apuestas similares ante el auge de esta nueva forma de juego.

FABRICARAN UN "OVULOMETRO" QUE NO FALLA

NUEVA YORK, 4 (UPI). — Una compañía fabricante de un dispositivo electrónico que se puede usar para hacer más seguro el control de la natalidad por el "método del ritmo", anunció hoy que la sucursal norteamericana de una firma japonesa venderá el aparato.

La compañía Ovulometer International Inc, dijo que Nippon Industries, Inc., ha hecho un pedido inicial de 440.000 de los aparatos, los cuales pondrá en venta a 40 ó 50 dólares por unidad.

El "ovulómetro" comprueba la temperatura y el voltaje electrónico del organismo femenino para determinar cuándo la mujer ovula y, por tanto, puede concebir.

REDACTAN DOCUMENTO GREMIAL

Será Enviado a la Junta Militar

El documento gremial sobre la actualidad política, social y económica del país que los secretarios generales de los gremios no intervenidos proyectan enviar a la Junta Militar de Gobierno ya estaría redactado, según trascendió en medios sindicales.

De acuerdo a detalles extraoficiales el mismo tendría unas 15 carillas de tamaño oficio y su tono general sería muy similar al utilizado en la carta que enviaran recientemente al ministro de Trabajo, general Horacio Liendo, los dirigentes de los siete grupos en que fue dividido el conjunto de las organizaciones nucleadas en la Confederación General del Trabajo (CGT).

Se añadió que en este nuevo documento se reiterarían las críticas a la situación económica que atraviesa el país, remarcando especialmente el esfuerzo que vienen realizando los sectores asalariados para su superación.

Si bien las consideraciones de carácter económico serían las que ocupan mayor espacio en el documento, se pudo establecer que no se formula ningún programa ni plan de acción alternativo, sino que se limita a un minucioso examen de la situación

También se pide la normalización de las instituciones sindicales intervenidas, la liberación de los dirigentes detenidos sin causa procesal y el restablecimiento de los canales de comunicación de ese sector con el Estado a través de un plenario sindical y el paulatino restablecimiento de la actividad sindical.

Asimismo, los dirigentes del movimiento obrero ratificarían su decisión de no apartarse del proceso de reorganización nacional a la vez que condenan expresamente todas las formas de subversión.

Lo que parece seguro es que la presentación de este documento sindical estará supeditada a la decisión que el gobierno adopte respecto a la proyectada modificación de la ley de Asociaciones Profesionales y que, en general, defina más profundamente el tipo de relaciones que se impondrá entre el Poder Ejecutivo y las organizaciones laborales.

♦ CONGRESO GASTRONOMICO

Con el propósito de analizar las mejoras en las prestaciones de obra social y asistenciales de los trabajadores gastronómicos, se reunieron en la filial Chascomús de la organización su secretariado general, el consejo directivo y los secretarios generales y de asistencia social de la Unión de Trabajadores Gastronómicos.

En las deliberaciones se hizo presente un funcionario del Ministerio de Trabajo.

Fueron aprobadas varias mociones orientadas a fortalecer la acción social de la agrupación. Asimismo, por aclamación, se aprobó el desempeño del titular del gremio, Ramón Elorza, en la reciente conferencia de la OIT en la ciudad de Ginebra.

En aquella ocasión, Elorza afirmó que es necesario acentuar la acción en los campos de las obras sociales y asistenciales.

Sobre el tema puntualizó que resulta preciso hacer todos los ajustes que sean necesarios para aumentar los beneficios que se brindan al trabajador.

Como se advierte, la reunión revistió suma importancia, toda vez que en la misma se consideraron aspectos que hacen al sistema de salud que resguarda al trabajador de la industria gastronómica y una serie de beneficios laterales.

ESTATUTO DEL PEON DE CAMPO: RIGE NUEVA REMUNERACION

El Ministerio de Trabajo dio ayer a publicidad la tabla de las nuevas remuneraciones vigentes desde el 1º de noviembre para todo el personal comprendido en el Estatuto del Peón.

La resolución correspondiente establece que las nuevas remuneraciones absorberán los incrementos salariales otorgados unilateralmente por los empleadores como parte integrante de la remuneración habitual del trabajador y no incluyen el sueldo anual complementario, el que deberá ser abonado dentro de los términos legales o en el momento de la recisión del contrato de trabajo. Además, se especifica que todo trabajador incluido en esas tablas, cualquiera sea la forma de la retribución que tiene asignada, percibirá también una bonificación de 40 pesos nuevos (4.000 pesos moneda nacional) mensuales por año de antigüedad, contado desde la fecha de su ingreso y sea cual fuere la zona en que se desempeñe.

♦ LAS REMUNERACIONES

Las nuevas remuneraciones, en las que no está incluido el suministro de comida, son las siguientes, excluidas Chubut, Santa Cruz y Tierra del Fuego, Antártida e Islas del Atlántico Sur: Encargados, 19.350 pesos nuevos (1.935.000 pesos moneda nacional); capataces, 17.650; puesteros, 15.600. Personal especializado: mecánicos tractoristas, sueldo 16.500 pesos, jornal 730; ordeñadores en explotaciones tamberas y que además desempeñen funciones de carreros, 15.800 y 695 respectivamente; conductores tractoristas, 15.650 y 690; ordeñadores en explotaciones tamberas, 15.100 y 665; albañiles, carpinteros, carniceros, cocineros, despenseros, fruticultores, herreros, jardineros, mecánicos (generales y molineros), panaderos, pintores, quinteros y talabarteros, 14.950 y 660; ovejeros, 14.600 y 645; peones que trabajan en cultivo de arroz, 14.300 y 630; ayudantes de especializados, 14.100 y 620. Peones generales, 13.500 y 595; menores de 17 a 18 años, 11.750 y 520; de 16 a 17 años, 11.050 y 490; de 15 a 16 años, 10.300 y 455; de 14 a 15 años, 9.600 y 425.

En los casos en que el contrato de trabajo incluya el suministro de comida por el empleador, el valor de la comida, para la deducción respectiva, será de 3.700 pesos nuevos por mes y 125 por día. En todos los casos el empleador proveerá el alojamiento de acuerdo con las condiciones establecidas en el decreto 28169/44 (ley 12921), sin efectuar deducción alguna por tal prestación al obrero. El obrero que por razones de comodidad no lo utilice no podrá reclamar su importe o valor.

♦ OTRA ESCALA

Para las provincias de Chubut y Santa Cruz y el territorio nacional de la Tierra del Fuego, Antártida e Islas del Atlántico Sur, las nuevas remuneraciones serán estas:

Encargados, 22.100 pesos; capataces, 19.900; puesteros, 17.500; mecánicos tractoristas, 18.100 de sueldo y 800 de jornal; ordeñadores con funciones de carreros, 17.750 y 785; conductores tractoristas, 17.750 y 785; ordeñadores, albañiles, carniceros, etc., 16.700 y 735; ovejeros, 16.350 y 720; ayudantes no especializados, 15.750 y 695; peones generales, 14.850 y 665; menores de 17 a 18 años, 13.050 y 575; de 16 a 17, 12.200 y 540; de 15 a 16, 11.300 y 500; de 14 a 15, 10.450 y 460. Valor de la comida: 4.200 pesos por mes y 140 por día.

MENDOZA: SOLICITUD AL PRESIDENTE VIDELA

MENDOZA, 4 (De nuestro corresponsal). — La Asociación Unida Transporte Automotor Mendoza (AUTAM) solicitó al presidente de la Nación, teniente general Jorge Rafael Videla, que no sea modificado el actual régimen para las entidades financieras no bancarias.

La petición fue formulada mediante un despacho telegráfico. Dice que "una modificación al sistema vigente creará innecesariamente un factor de intranquilidad social en el área de la pequeña y mediana empresa".

La entidad transportista de pasajeros se dirigió también con la misma finalidad a los comandantes generales de la Armada, almirante Massera, y de la Fuerza Aérea, brigadier Agosti, así como también a los ministros de Planeamiento, de Economía, de Bienestar Social y al presidente de la CAL, almirante Vañek.

DOS JOVENCITAS MURIERON AHOGADAS EN UNA LAGUNA

Dos jovencitas murieron ahogadas este mediodía, cuando por imprudencia avanzaron en las aguas de una laguna. El penoso hecho se produjo en la laguna El Caballero, sobre la Ruta 9, en jurisdicción de General Pacheco.

Las jovencitas, de 16 y 17 años, perdieron pie cuando estaban tomadas de la mano y se hundieron sin que las personas que observaban la escena pudieran intervenir.

Los bomberos de Pacheco, al cierre de esta edición, rastreaban las aguas, mientras los familiares de las muchachas, llorando, se encontraban en la orilla a la espera de noticias.

Al mismo tiempo, las autoridades han urgido la adopción de medidas de seguridad y se aconseja a los bañistas no internarse en bañados, lagunas y riachos: en todas partes acecha la muerte.

♦ RUTA 2: ACCIDENTE

MAIPU, 4 (De nuestro corresponsal). — Dos personas resultaron muertas y otras dos gravemente heridas, al chocar un automóvil contra un puente, en la ruta nacional 2, en jurisdicción de este distrito, informó la policía.

El accidente se produjo a la altura del Km. 285,500, cuando se dirigía a Mar del Plata, un automóvil Chevrolet, patente B 997.826 conducido por Alfonso Augusto Góngora, argentino, de 70 años.

Murieron Alberto Sanmartino, argentino de 60 años, y la esposa de éste, María Luisa Góngora, argentina de 56. El conductor del coche y una hija, Olga Esther Góngora, argentina de 32, sufrieron heridas graves.

♦ INCENDIO

Un matrimonio y sus dos hijos resultaron con quemaduras de distinta gravedad esta tarde cuando se les incendió la casa. El hecho ocurrió en Avenida del Trabajo y ruta 202. En el primer piso de la finca, poco después de las 15.20, estalló una garrafa de gas. De inmediato se propagaron las llamas furiosamente a través de la cocina y el comedor. La señora, que había manipulado la garrafa, con graves quemaduras se lanzó desde el balcón y cayó a la acera. Su esposo, al hacer desesperados esfuerzos por salvar a los niños —de 4 meses y 9 años, respectivamente— no pudo impedir que se quemaran en distintas partes del cuerpo.

La inmediata presencia de los bomberos de Pacheco puso fin al pánico que se había apoderado del vecindario. Tanto el matrimonio como los niños fueron trasladados a una clínica privada de General Pacheco, donde se informó que su estado es "delicado". No se dieron a conocer aún sus nombres.

Cabe señalar que la aparición de los bomberos fue providencial, pues, en realidad, regresaban de extinguir un incendio en un aserradero cercano.

♦ UN BOLSON

Atención, señor taxista, que encontró un bolso marrón, en viaje hacia Amenábar y Pampa. En el interior habrá advertido ropa, toallas y otros objetos de uso corriente. Se le recuerda que los necesita una señora que vive en Amenábar 1837, y que está enferma. Por lo tanto, resulta totalmente impropio utilizar algunas de las prendas. También se podrá avisar al Tel. 631-0742.

MATERA DIRIGE UN CURSO

Un Curso Internacional de Perfeccionamiento Neuroquirúrgico para Graduados, dirigirá el doctor Raúl Matera entre el 6 y el 9 de este mes en el Hospital Italiano

El curso será el segundo sobre la especialidad y estará auspiciado por la Universidad de Buenos Aires y por la Facultad de Ciencias Médicas dependiente de la misma.

Participarán científicos de tres países extranjeros, que expondrán sus técnicas operatorias ante los asistentes mediante proyecciones en color. Se trata de los profesores Charles Drake, de Canadá; Antonio Raimondi, de Estados Unidos, y Paulo Niemayer, de Brasil.

Colaborará con Matera en las operaciones demostrativas, que se realizarán en el Hospital Italiano y serán transmitidas por circuito interno de televisión, el profesor argentino Enrique Pardal.

Autolite
Spark Plugs
Distribuye:
CASA STEWART S.A.
Tucumán 3550 - Bs.As - Tel. 86-2205/6/7

DON PELELE / JUAN CARLOS CALABRO
Y LA VEDETTE DEL 77
PATRICIA DAL
SUFRIREMOS COMO ENANOS PARA PASAR EL VERANO
PROHIBIDA MENORES DE 18 AÑOS
ADOLFO GARCIA GRAU
LA PRIMERA BAILARINA
NURI CID
CESAR BERTRAND • ULISES DUMONT
SUSANA QUINTEROS • PETTY CASTILLO
OSCAR VILLA • MONY LAND
ROMINA
Y LOS FAMOSOS ALMUERZOS DE NIRTA CON
ALFREDO KIER
MUSICA BUBY LAVECHIA
LIBRO Y DIRECCION HUGO MOSER
GRAN EXITO
LOCALIDADES EN VENTA
REFRIGERACION
TEATRO ASTROS
CORRIENTES 746 21 y 23 HORAS
HOY, TRASNOCHE
SABADO: 21 hs., 23 hs. y 1 h.
DOMINGO: Vermouth 19 hs. (localidades al 50 %)

COSTO DE VIDA: SUBIO EL 8%

EL INDICE ES PARA NOVIEMBRE. EN UN AÑO, 367,4%

El Instituto Nacional de Estadística y Censos informó anoche que durante el mes de noviembre el costo de vida se incrementó en un 3 por ciento, variación que corresponde al índice de estacionalidad para lo cual se toman en cuenta las diferencias de precios que se registran en los consumos de estación. Por su parte, el desestacionalizado trepó un 7,1 por ciento.

Los aumentos se desglosan de la siguiente manera: alimentación 10,3 por ciento; indumentaria 3,6; gastos generales 4,3; menaje 16,2, y alojamiento 1,3.

De acuerdo a estos datos, tales alzas suponen una suba del 367,4 por ciento en los últimos 12 meses y de un 291,4 por ciento entre enero y noviembre de 1976. En este último lapso los alimentos tuvieron un incremento en su precio del orden del 328 por ciento; la indumentaria un 279; los gastos generales (entre los que se cuentan médico, farmacia y útiles escolares) un 301,4; los de menaje un 322, y los de alojamiento un 436,8 en los índices desestacionalizados.

Ahora bien, si se toma en cuenta que existe una diferencia de 28 puntos entre el índice sin estacionalidad y el estacionado (mayor el primero) y que en diciembre se registra habitualmente una gran demanda de los productos con los que se engalana la mesa en ocasión de las fiestas es posible suponer que los precios en el sector estacionalizado reflejarán un fuerte aumento.

♦ EL PUEBLO LO SABE...

Desde sus páginas CRONICA ha venido señalando la generalizada preocupación por el aumento incesante de los artículos que integran la canasta familiar. El anuncio de que el costo de vida subió un 8 por ciento en el mes de noviembre no habrá tomado de sorpresa, seguramente, a la población acostumbrada a tener que pagar hoy mucho más de lo que debió oblar ayer por un producto similar.

Obvio es destacarlo que también en esferas oficiales la preocupación se acentúa y el problema incluso no ha escapado al análisis de las autoridades castrenses, algunos de cuyos voceros han manifestado que a nivel de gobierno el tema es motivo de cuidadosos análisis.

Pero hay elementos como para suponer que, al amparo de la reordenación general que se está llevando a cabo en el país, hay comerciantes inescrupulosos que se han dispuesto a lucrar con el pueblo conscientes de que están dando los últimos "manotazos de ahogados" toda vez que, también a ellos, les llegará el momento de la correspondiente fiscalización. Mientras tal cosa no ocurre —poner en marcha los instrumentos de control necesarios requiere un prudencial lapso de tiempo— se dedican con empeño digno de causas más nobles, a estafar a la población.

En el rubro alimentación se advierten variaciones prácticamente diarias; en los medicamentos suceden cosas verdaderamente dramáticas (enfermos que no están en condiciones de acceder a las especialidades farmacéuticas que necesitan por no poder pagarlas), mientras que algo muy parecido sucede en todo lo que conforma el rubro gastos generales. Veraneo en la playa durante las vacaciones ha pasado a ser, asimismo, una utopía. Es de esperar, frente a estos hechos, que con la rapidez que las circunstancias requieren se adopten las medidas que permitan revertir la actual situación.

RADIOAFICIONADOS: ONCE AÑOS SIRVIENDO AL PAIS

La Red de Emergencia Nacional de Radioaficionados celebrará pasado mañana un nuevo aniversario de su creación. Desde hace once años este organismo colabora con personas afectadas por una emergencia que no cuentan con medios públicos de comunicación y gracias a la Red logran transmitir su mensaje con la premura del caso.

Con motivo de la celebración, hablará a los radioaficionados de todo el país desde la estación cabecera de la red, el secretario de Estado de Comunicaciones, general de brigada (R) Alberto Vicente Nieto. Lo hará entre las 14 y las 15 desde el séptimo piso del Palacio de Comunicaciones, ubicado en Sarmiento 189 de la Capital Federal.

La Red de Emergencia está integrada por radioclubes, organismos oficiales y radioaficionados particulares que ofrecen voluntariamente sus equipos y servicios para lograr una comunicación de carácter excepcional en auxilio de las personas necesitadas. Además, la red centraliza la acción de los radioaficionados en lo referente a la Defensa Civil.

ABATIERON A CUATRO EXTREMISTAS: UN OFICIAL RESULTO MUERTO Y OTRO HERIDO

El Comando Zona I dio a conocer esta tarde un comunicado en el que informa sobre un procedimiento realizado ayer en La Plata. En tales circunstancias fueron abatidos dos delincuentes subversivos —aún no identificados— y las fuerzas del orden perdieron un distinguido oficial de policía, en tanto un cabo de la misma institución resultó herido.

El texto del comunicado es el siguiente: "El Comando Zona I informa que, como resultado de las operaciones contra subversivas en desarrollo, para brindar seguridad y protección a su población, fuerzas conjuntas llevaron a cabo un procedimiento el 3 de diciembre, aproximadamente a las 19.10 horas, en la finca ubicada en calles 139 y 526 de la ciudad de La Plata.

"Como consecuencia del mismo, fue abatida una pareja de delincuentes subversivos, aún no identificados, que ocupaban la finca en cuestión.

"Al arribar las fuerzas legales, fueron recibidos por disparos de armas de fuego, lo que motivó que se generara un enfrentamiento, en cuyo transcurso perdió la vida el oficial inspector de la policía de la provincia de Buenos Aires, Mariano Edmundo Sibuet, y fue herido un cabo de la mencionada repartición, sufriendo lesiones de carácter reservado.

"Lamentablemente, en dicho enfrentamiento resultaron también heridos dos vecinos del lugar: Paulino Herrera, argentino de 38 años, con lesiones en el tórax, y Héctor Sandoval, argentino de 18 años, con heridas en ambos muslos, lo cual motivó que los nombrados fueran internados en una sala asistencial

"En dicho procedimiento se procedió al secuestro de documentación varia, como así también de cuatro granadas de guerra, dos revólveres y una pistola".

♦ OTROS DOS MUERTOS

CORDOBA, 4 (De nuestro corresponsal)). — El Comando del Cuerpo de Ejército III informó acerca de procedimientos realizados en Mendoza y San Luis, en los que fueron abatidos dos delincuentes subversivos. Asimismo, fue secuestrada una importante cantidad de armas, explosivos y elementos de propaganda.

Las acciones de los efectivos de seguridad con el resultado consignado, se cumplieron en el departamento Maipú de la provincia de Mendoza, y en distintos emplazamientos de la provincia de San Luis, en base a informaciones que proporcionaron los pobladores.

JUBILADOS DE LA INDUSTRIA: PAGOS

Comenzará pasado mañana el pago correspondiente al mes de noviembre, para los jubilados y pensionados de la industria. Los haberes continuarán abonándose hasta el 14 de enero y en la liquidación estará incluida la segunda cuota del sueldo anual complementario. En cuanto a los jubilados municipales podrán cobrar en el Banco de la Ciudad de Buenos Aires, casa central y sucursales, en el horario de atención al público de 10 a 16, durante los días destinados a la prórroga para la efectivización de los haberes del mes de noviembre. Esta última información fue proporcionada por el Instituto Municipal de Previsión

Por otra parte, los jubilados de las ex cajas para Gráficos, Periodistas, Navegantes están cobrando sus haberes correspondientes al mes de noviembre juntamente con la segunda parte del aguinaldo. En cuanto al mes en curso, se pagará a partir del día 29 con el 50% del aumento concedido recientemente, por el P. Ejecutivo.

LA PLATA: OPERATIVO

LA PLATA, 4 (De nuestro corresponsal). — A las 17.30 de la víspera una casa de estudiantes ubicada en diagonal 80, entre 49 y 50, identificada con el número 1050, piso primero, medio centenar de efectivos de las fuerzas conjuntas convergieron sobre el lugar en varios vehículos en uno de los cuales llevaban una persona detenida.

Una parte del personal de seguridad irrumpió en la finca, en tanto que los restantes tomaban posiciones con armas largas, escudándose detrás de los rodados.

El procedimiento se extendió durante media hora, comprobándose que ese albergue estaba circunstancialmente deshabitado. En cambio, fue hallada una bomba con mecanismo de relojería que fue hecha detonar junto a un árbol luego de interrumpirse el paso de los peatones.

PERRO ANTI-BOMBAS

LA PLATA, 4 (De nuestro corresponsal). — Debe consignarse que en el operativo realizado en la finca de diagonal 80 número 1050, primer piso, donde se halló una bomba accionada por un mecanismo de relojería, que este artefacto fue sacado del lugar y llevado junto a un árbol de la acera de enfrente donde se lo hizo detonar, por un pequeño perro especialmente adiestrado.

Los testigos advirtieron con sorpresa que el animal trasladó el potente explosivo, que cuando detonó casi desgajó el árbol junto al cual terminó depositado, con gran prolijidad.

El animal tomó la bomba por uno de sus ángulos superiores, y sin alterar la posición que el explosivo tenía cuando estaba apoyado en su lugar inicial, a paso muy lento y preciso, comenzó a llevarlo hasta el sitio donde explotó.

EXPULSAN A EXTRANJEROS DE UNA SECTA RELIGIOSA

MONTEVIDEO, 4 (UPI). — Diez ciudadanos estadounidenses, expulsados de la Argentina bajo la acusación de estar conectados con actividades subversivas, llegaron al Uruguay junto con por lo menos otras 10 personas de varias nacionalidades, también deportadas por el gobierno argentino, según dijeron hoy fuentes diplomticas. En el grupo figuran también alemanes, panameños, costarricenses y un número indeterminado de argentinos.

Las fuentes, dijeron que los expulsados llegaron ayer por la tarde a la ciudad uruguaya de Colona, que dista 40 kilómetros de Buenos Aires, trasladándose posteriormente a Montevideo; probablemente, expresaron los informantes, el grupo seguirá viaje rápidamente hacia Estados Unidos y otros países, pero esto no pudo ser confirmado en ninguna fuente oficial.

Entre los expulsados figuran varias mujeres, habiendo sido acompañado el grupo por policías argentinos, dijeron las fuentes; de acuerdo a informaciones llegadas desde Buenos Aires, los 10 estadounidenses, todos jóvenes, fueron detenidos a principios de esta semana, acusndolos las autoridades de poseer literatura subversiva. El grupo pertenece a una secta religiosa conocida como Hijos de Dios. Los informantes aquí no proporcionaron la identidad de ninguno de los expulsados.

PARALELO 42: SE PROHIBE INGRESO DE CIERTA CARNE

RIO GALLEGOS, Santa Cruz, 4 (De nuestro corresponsal). — Fue prohibido el ingreso de carnes con hueso desde cualquier zona situada al Norte del Paralelo 42.

La medida, adoptada ayer por el interventor interino en el Consejo Agrario Provincial, tiene por objeto el de asegurar la indemnidad a la fiebre aftosa en esta región patagónica, territorio nacional de Tierra del Fuego e islas del Atlántico Sur.

Asimismo, se autoriza la entrada de carnes bovinas, ovinas y porcinas con hueso, desde zonas ubicadas al Sur del Paralelo 42, siempre y cuando procedan de establecimientos habilitados por el Servicio Nacional de Salud Animal.

Es también obligatoria en estos casos la presentación del correspondiente certificado de origen, y los envíos deberán llegar en medios de transporte precintados en origen, que solo serán abiertos en lugar de destino y en presencia de autoridades sanitarias.

Los infractores a esta resolución serán penados con multas de entre 10.000 y 200.000 pesos.

EDITORIAL SARMIENTO
S. A. I. C.
NECESITA
ELECTRICISTA BOBINADOR
Con amplios conocimientos en cálculo y bobinado de motores de corriente alterna y continua, preferentemente aplicados a la industria gráfica.
Presentarse diariamente en
Oficina de Personal, de 16 a 19 horas
GARAY 130

CONCURRIO LA SEÑORA DE VIDELA AL CHURRUCA

La esposa del Presidente de la Nación, señora Alicia Raquel Hartridge de Videla, asistió esta mañana a un acto en el hospital policial Bartolomé Churruca, en cuyo curso se efectuó una donación a dicho nosocomio.

La ceremonia tuvo lugar a las 10, con la asistencia del subsecretario de Interior, coronel (RE) Alberto Ruiz Palacios, el jefe de la Policía Federal, general de brigada Edmundo René Ojeda e invitados especiales. Al término del discurso pronunciado por el titular de la institución, se hizo simbólica entrega al hospital del instituto Andrés Visca y de una iglesia con vivienda para el vicario policial.

Entre otros conceptos, el general Ojeda expresó los siguientes:

"Rendimos nuestro eterno agradecimiento a un inmigrante italiano, un humilde lechero, un hombre que tuvo fe en su patria adoptiva, como otros tantos antepasados nuestros que llegaron a este suelo para hacerlo grande y majestuoso ante los ojos del mundo.

"A cuántos argentinos les falta aquí, hoy, ese mismo coraje, esa fe inquebrantable, esa voluntad y confianza, para que esta Nación surja definitivamente a la luz del mañana venturoso, que su histórico destino le tiene reservado.

"Construimos un templo, mientras otros lo destruyen, porque creemos en Dios, en su Iglesia y en el mandato milenario de los dogmas cristianos, donde se edificaron las bases del amor y la familia, en la doctrina más pura de la democracia y la libertad.

"Cien muertos, casi 900 heridos de guerra, es la cuota de sangre y de dolor ofrecida por esta institución en los últimos tres años, para que los hijos de esta tierra puedan seguir siendo libres en el privilegio de la paz y la seguridad.

"Jamás buscaremos, en el terreno militar, la conciliación, porque de ser así, de antemano sería pactar con la derrota.

"Así en el ejemplo de don Andrés Visca, del comisario general don Florentino Heritier y de todos los que quieren de verdad y sin falsos mitos la profesión de servir que han elegido, llegará el día en que los argentinos viviremos en paz, y esta tremenda pesadilla quedará como un triste y aleccionador recuerdo".

CON "MULA" EN EL ENVASE

Productos Comestibles Caros y Menor Contenido

Un día sí y otro también, el pueblo toma conocimiento de cosas que suceden y que solo tienden a perjudicarlo; a la mañana se levanta y advierte con asombro que lo que ayer pagó 4 hoy vale 6 por una suerte de alquimia que no comprende; el desayuno mañanero por el que obló (24 horas antes) 70 pesos le cuesta al día siguiente 90; almorzar en el breve descanso del mediodía le resulta inaccesible por los precios abusivos; "fumar es un placer" casi suntuario; ir al cine supone esparcimiento que puede practicarse únicamente de lunes a miércoles... Comerciantes desaprensivos —nos ocupamos del hecho en la página 4 de esta misma edición— especulan, especulan y especulan...

Aumenta el precio de las carnes rojas; aves y pescado suben su valor en los locales de venta y la población, por imperio de las circunstancias, busca eventual refugio en los artículos envasados, pero...

♦ MENOR CONTENIDO

La Secretaría de Comercio acaba de informar que, en procedimientos realizados por inspectores del organismo, en cumplimiento de disposiciones de la ley 19.982 de identificación de mercadería, se ha comprobado que el contenido neto de algunos productos comestibles que se vendían envasados era muy inferior al que se consignaba en sus respectivos rótulos, determinándose, también, que en otros casos se ha hecho uso en forma sistemática de la tolerancia legal admitida.

La información suministrada por el citado departamento de Estado sobre el particular, indica que —como consecuencia de las inspecciones efectuadas— se han intervenido importantes partidas de los productos verificados y en infracción, por lo cual se instruyen a los responsables los correspondientes sumarios administrativos que darán lugar a la aplicación de severas sanciones.

♦ ¡AQUI ESTAN, ESTOS SON!

Las firmas y los productos en infracción son los siguientes: **Sáenz Brione y Cía. SA, miel de abeja marca "Peluffo"**, envases de 200 gramos, faltante promedio 15,9 por ciento; envases de 500 gramos, faltante promedio 5,2 por ciento. **Cardenes Hnos. SRL, fideos semolados "Pasta Mayore"**, uso sistemático de la tolerancia; **Bestani SA, jardinera al natural "Inca"**, peso sin líquido faltante promedio 4,4 por ciento; **Frigorífico La Rural SA, pesto a la genovesa "Rural"**, con un faltante promedio de 5,6 por ciento en envases rotulados con peso neto de 140 gramos.

Tal cual la información lo consigna las partidas de los productos envasados en infracción han sido requisados por los funcionarios intervinientes en los procedimientos y, luego de producidos los sumarios administrativos correspondientes, puede haber lugar a severas sanciones.

PREPARESE QUE MAÑANA HABRA MUY POCA AGUA

Mañana se verá afectado por baja presión el suministro de agua potable en la zona Centro y en los barrios de Belgrano, Flores, Liniers, Mataderos y Saavedra de la Capital Federal y en San Martín, Gran Buenos Aires, desde las 6 hasta las 12.

La Empresa Obras Sanitarias de la Nación detendrá durante esas horas la Estación Elevadora "Devoto", para realizar tareas de limpieza en la Sala de Alta Tensión, según informó.

El mismo inconveniente se producirá desde las 22 de mañana hasta las 10 del lunes en la zona comprendida por las calles Warnes, Juan B. Justo, Velazco y Dorrego, en la Capital Federal.

En este caso, según informó Obras Santiarias, la baja presión en el abastecimiento de agua obedecerá al cierre de una cañería maestra de 550 mm. de diámetro en la calle Corrientes, desde Juan B. Justo hasta Dorrego. Agrega la información que será necesario cerrar la cañería para ubicar una filtración en una cámara de ENTel.

OSN: PRORROGA DE VENCIMIENTO EN LA PROVINCIA

Se prorrogó hasta el 22 de este mes el vencimiento del cobro de la tasa por servicios sanitarios y contribución de mejoras de este año (primera y segunda cuotas), informó la Dirección de Obras Sanitarias de la provincia de Buenos Aires

Están comprendidos en la medida los partidos de Berisso, Bolívar, Bragado, Bahía Blanca, Balcarce, Baradero, Bartolomé Mitre, Campana, Carlos Casares, Carmen de Areco, Colón, Coronel Pringles, Coronel Rosales, Coronel Suárez, Chacabuco, Chascomús, Chivilcoy, Ensenada, Florencio Varela, General Alvarado, General Rodríguez, General Viamonte, General Villegas, Juárez, La Plata, Las Flores, Lincoln, Lobos, Lobería, Luján, Magdalena, Mercedes, Moreno, Necochea, Nueve de Julio, Olavarría, Patagones, Pehuajó, Pilar, Ramallo, Rauch, Rojas, Saavedra, Saladillo, Salto, Tornquist, San Andrés de Giles, Tres Arroyos, 25 de Mayo y Villarino.

SE CELEBRO DIA DEL ARMA DE ARTILLERIA

El general de brigada (R) Eduardo Rómulo Castro Sánchez afirmó ayer que "el enemigo está en retirada" y que las Fuerzas Armadas se encuentran "en los umbrales de la victoria", al hablar en la celebración del Día del Arma de Artillería que presidió el teniente general Jorge Rafael Videla en su carácter de comandante general del Ejército.

El acto se cumplió en la Escuela de Artillería con asiento en Campo de Mayo. Se inició con la revista de las tropas formadas en cuadro, y tras la entonación del Himno Nacional el capellán del arma pronunció una invocación religiosa. Más tarde siguió un toque de silencio en memoria de los caídos en la lucha contra la subversión.

A ellos se refirió el general Castro Sánchez en su discurso diciendo que "con relación a la lucha en desarrollo, desde hace un tiempo, lamentablemente largo, nuestras ceremonias militares tienen en común un toque de silencio, silencio y recogimiento por la Patria escarnecida, silencio, dolor y oración por nuestros camaradas caídos".

Tras señalar la "firme decisión de vencer para eliminar definitivamente la violencia que nos ha impuesto la agresión nihilista", auguró que en el siglo próximo se lean en los libros de historia estas palabras: "En la década del 70 los argentinos triunfaron sobre el imperialismo más agresivo y sangriento de la historia, consolidando su independencia".

Videla y Castro Sánchez inauguraron un monolito recordativo y luego se entregaron premios y distinciones al personal destacado. La banda de música interpretó una diana, hubo un desfile de las tropas y concluyó la ceremonia con una demostración de materiales.

PREOCUPACION EPISCOPAL POR COLEGIOS CATOLICOS

En la víspera concluyó sus deliberaciones la Comisión Permanente de la Conferencia Episcopal Argentina. Por espacio de dos días los obispos de las doce provincias eclesiásticas permanecieron reunidos en la sede de la calle Paraguay 1867, bajo la presidencia del cardenal Raúl Francisco Primatesta y, finalmente, emitieron un comunicado a través del cual señalan su preocupación por "la difícil situación creada a los colegios católicos por distintas circunstancias".

Por tal razón, la Comisión Permanente de la Conferencia manifiesta: "a) Durante las últimas semanas se han repetido insistentemente publicaciones periodísticas y opiniones de grupos que atacan la enseñanza impartida en algunos colegios católicos, ante lo cual, esta Comisión Permanente quiere reconocer el enorme balance positivo en la tarea educadora de más de dos mil colegios católicos en todos los niveles existentes en la República, los cuales han contribuido eficazmente a plasmar y afianzar el sentido humano y cristiano en nuestra tradición argentina, habiéndolo hecho algunos de ellos desde los comienzos de nuestra vida civilizada".

Se agrega: "Si existieran en ellos actividades u orientaciones debidamente comprobadas que afectaran la doctrina de la Iglesia o los intereses fundamentales del país, el Episcopado no dudaría en reprobarlos y en tomar las medidas que correspondieren".

A renglón seguido se expresa: "Mientras tales pruebas no aparezcan claramente, pedimos a la opinión responsable, y muy especialmente a los cristianos, no apresurarse a producir confusiones y condenas, injustas por lo prematuras, que afecten a personas e instituciones, y esperar, en cambio, el pronunciamiento de la Iglesia o de la autoridad que correspondiere".

Por último se señala: "b) En vista de las inhabilitaciones recaídas sobre religiosas, catequistas o docentes, sin sumario previo y sin causa conocida, la Comisión Permanente ha encomendado al Equipo Episcopal de Educación que prosiga el trámite de esclarecimiento y la defensa de las religiosas inhabilitadas y que dé a conocer al más alto nivel que corresponda, la viva preocupación que tales procedimientos causan a esta comisión".

♦ ENCENDIDA DEFENSA

Obviamente el comunicado de la Comisión Permanente de la Conferencia Episcopal Argentina sale al cruce de algunas publicaciones que, a raíz de un procedimiento en el colegio San Miguel donde se registraron detenciones de religiosos, han señalado que hay desviaciones en la enseñanza en otros centros de educación a cargo de la Iglesia.

De allí entonces la recomendación de los obispos de no apresurarse "a producir confusiones y condenas" y esperar "el pronunciamiento de la Iglesia o de la autoridad que correspodiere", pues tales planteos pueden ser "injustos" o "prematuros".

UNION OBRERA METALURGICA DE LA R.A.

SE COMUNICA A TODOS LOS AFILIADOS AL GREMIO QUE ESTA ABIERTA LA INSCRIPCION PARA LA

COLONIA DE VACACIONES "GENERAL SAN MARTIN"

PARA NIÑOS DE 6 A 11 AÑOS.

INSCRIPCION GRATUITA

CON COMIDAS Y TRASLADO INCLUIDOS, MICROS DESDE LAS SECCIONALES Y PUNTOS IMPORTANTES DE CAPITAL FEDERAL Y GRAN BUENOS AIRES

INSCRIPCION E INFORMES

LUNES A SABADOS DE 9 A 19 HORAS EN:

Seccional: CAPITAL FEDERAL - Hipólito Yrigoyen 4265
" MATANZA - Avda. de Mayo 2615 (San Justo)
" VICENTE LOPEZ - Avda. Vélez Sársfield 4955 (Munro)
" SAN MARTIN - 18 de Diciembre 128 (Buenos Aires)
" AVELLANEDA - Italia 205/7 (Buenos Aires)
" CASEROS - Amadeo Sabatini 4973 (Buenos Aires)
Y Campo Deportivo "RUTA SOL" - (Sábados y Domingos)

DEPARTAMENTO DE OBRA SOCIAL

OFFSET (Fotocromos)

Se necesita:

OFICIAL ARMADOR DE PELICULAS

OFICIAL SACAPRUEBAS 4 COLORES

E. G. A. A. S. A.

Avda. Coronel Roca 2199 - Capital

T. E. 921-3402

TIENEN PIOJOS POR MUGRIENTOS

ROMA, 4 (DPA). — Las autoridades sanitarias de Roma dieron la voz de alarma luego de que se constatase recién que gran número de alumnos de numerosos colegios de la ciudad tienen piojos.

De parte competente se señala que la plaga se ve favorecida por la falta de higiene personal

♦ INCENDIO

MONZA, Milán, 4 (ANSA). — Cuatro jóvenes armados de pistolas incendiaron un local de la Asociación de Industriales de Monza (Milán). Los hombres entraron en el local, inmovilizaron al guardia y prenderon fuego a una oficina e intentaron hacer lo mismo con otra.

BOCA SE VA A JUJUY

CENTRAL-ALDOSIVI, PARA ESTA NOCHE

Ya estamos en las tres últimas del campeonato Nacional de la AFA y las aguas bajan turbias. Es porque la situación se ha puesto difícil para varios clubes y la definición para entrar en la rueda final está llena de sobresaltos. Citamos el caso de **Boca Juniors**, que aparecía como cómodo candidato a la clasificación, luego de ganar el título Metropolitano y de entrar feliz en las primeras jornadas del Nacional, pero ahora la **Zona A** es un rompecabezas y lo mismo pasa en la **B**, donde **River Plate** dejó atrás a **Banfield**, pero no lo suficiente, mientras que los del Taladro están acosados por **Estudiantes** y **Racing**, en quien nadie creía. Salvo imprevistos, los partidos comenzarán a las 17.30 horas.

En la **Zona C**, está **Huracán** con 22 puntos, seguido por **Unión con 21** y **Central con 19**. Son tres que entran a la recta final para quedar dos, mientras que **San Martín de Mendoza** no aparece como candidato a meterse en la vanguardia. En cuanto a la **Zona D**, se "cortó" **Talleres** en un "rush" al estilo de Botafogo (¡qué tiempos aquellos!) y ahora Rubén Bravo se puso la fusta bajo el brazo como aquel recordado Antúnez. Aquí también a nuestro juicio la cosa está entre tres para los dos puestos y son ellos el mencionado **Talleres**, **Newell's Old Boys** y **Ferro Carril Oeste**.

Pero **para hoy a las 21.30** tenemos un partido adelantado, el que disputarán Rosario Central con Aldosivi, importante como señalamos para los "canaletas", que buscan acortar la diferencia con los "tatengues".

♦ EN LA ZONA A

Boca Juniors debe ir a Jujuy a jugar con **Gimnasia y Esgrima** del norte. Los boquenses vienen de una derrota que afecta su chance, ante los tucumanos del Atlético, y los jujeños de perder en La Plata contra los "triperos". Será un partido muy difícil, porque los boquenses tienen necesidad de ganar y los provincianos de defender su amor propio. En cuanto a **Quilmes**, puntero de la zona, es local ante el colista **Temperley**, lo que aparentemente le permitirá afirmarse. El otro candidato es **Independiente**, ganador precisamente en la última jornada de los "cerveceros", y debe medirse en Tucumán con los agrandados vencedores de Boca, es decir, con el **Atlético** y aquí los "rojos" deberán jugar de firme. Es un lance difícil.

En la Zona "B", River Plate es local y parece tener un cotejo propicio ante **Atlético Ledesma**, que como local igualó con Estudiantes de La Plata, mientras los "millonarios" ganaron en Tucumán al San Martín local. **Banfield**, parece también tener buena ocasión de ganar, como local ante el modesto **San Telmo**. Los dos terceros, **Estudientes de La Plata** y **Racing**, son también locales, pero aparentemente es más difícil el domingo para los "pinchas", que tienen de visitante a **Atlanta**, que el miércoles superó nada menos que a Banfield, mientras los "académicos", que están embalados, recibirán a **San Martín de Tucumán**, penúltimo y superados allá por River Plate.

Vamos a la "C". Allí, **Huracán** parece que estará tranquilo ante el colista **All Boys**, que viene de perder con Unión. De los que le siguen, **Rosario Central** juega esta noche y **Unión** será local, pero en el interzonal con **Colón**, en el clásico santafecino, que siempre es tormentoso y duro.

En la sección "D", el tornado **Talleres de Córdoba** irá a Salta, donde **Central Norte**, que termina de perder por lo mínimo con San Lorenzo, tratará de cortar la espectacular racha del team de Bravo. Será difícil, **Newell's**, por ahora el segundo en la zona, visitará a **San Lorenzo de Mar del Plata**, goleado por Talleres, mientras los rosarinos anotaron cinco a dos en Comodoro. El otro candidato, **Ferro Carril Oeste**, debe jugar en Comodoro con el **Huracán** local, un equipo contradictorio. Los "verdes" vienen de ganarle a Vélez en Caballito, y sus aspiraciones no pueden soportar una derrota mañana.

PROBABLES EQUIPOS

ZONA "A"

GIMNASIA (Jujuy)-BOCA

(PRODE Nº 1)

GIMNASIA: De la Colina; Salinas, Becerrica, García, Arigoni, Jurado, Fernández, Vera, Spadano, Bareiro y Tignanelli. D.T.: H. Maschio.

BOCA: Gatti; Suárez, Sa, Mouzo, Ovide, Benítez, Suñé, Zanabria, Favret, Oviedo o Veglio y Felman. D.T.: J. C. Lorenzo.

Cancha: Gimnasia (Jujuy).

Juez: A. Duccatelli.

AT. TUCUMAN-INDEPENDIENTE

(PRODE Nº 3)

AT. TUCUMAN: Ruiz; Millicay, Ferraro, Palomba, Cristofanelli, Castro, Zavagno, Villa, Alderete, Díaz y Vidal. D.T.: Graneros - Corbalán.

INDEPENDIENTE: Pogany; Lencina, Villaverde, Trossero, Bertolé, Galván, Semenewicz, P. Rojas, Brítez, Astegiano y Bertoni. D.T.: J. O. Pastoriza.

Cancha: San Martín (Tuc).

Juez: P. Feola.

QUILMES-TEMPERLEY

QUILMES: Palacios; Carrizo, Milozzi, Togneri, Medina, Raschia, Rando, Apariente, Filardo, Kaliszuk y Reynoso. D.T.: M. A. Basilico.

TEMPERLEY: Guibaudo; Belvedere, Panizzo, Martínez, García Sangenis, Donaires, Pereyra, Biondi, Verón, Valencia y Noguera. D.T.: Subcomisión de Fútbol.

Cancha: Quilmes.

Juez: J. C. Ponfill.

ZONA "B"

ESTUDIANTES-ATLANTA

(PRODE Nº 4)

ESTUDIANTES: Pezzano; Del Curto, H. Rodríguez, Rocca, Frassoldati, Pagnanini, Pachamé, C. López, Letanú, Cabezas y Milano. D.T.: C. Bilardo.

ATLANTA: Reggi; Azzolini, Abdala, Coletti, Santamaría, Carballo, Soria, Carrío, Ramos, Avallay y Franceschini. D.T.: R. Ferreyro.

Cancha: Estudiantes.

Juez: C. Busca.

BANFIELD-SAN TELMO

(PRODE Nº 5)

BANFIELD: Anhiello; Mori, D'Angelo, Sotelo, Volk, Pitarch, Sacconi, Corvo, Cerqueiro, Orte y González. D. T.: A. Pedernera

SAN TELMO: Wener; Sarmiento, Montone, Saravi, N. Rodríguez, Camejo, Romero, Cloquell, Espósito, Patti y Ayala. D. T.: E. Janín.

Cancha: Banfield.

Juez: Emilio Melidoni.

RACING-SAN MARTIN (Tuc.)

(PRODE Nº 6)

RACING CLUB: Lepne; Glaría, Papandrea, Cárdenas, Pizurica, Olarticoechea, Magalhaes, Cordero, Márquez, Fortunato y Roberto Díaz. D. T.: P. Dellacha.

SAN MARTIN DE TUCUMAN: Maguna; Salinas, Véliz, Paremateu, Sanseverino, Calderón, Rivadero, Coullery, Sánchez, Roldán y Eduardo Commisso D. T.: H. García.

Cancha: Racing Club.

Juez: Arturo Ithurralde.

RIVER-AT. LEDESMA

RIVER PLATE: Fillol; Comelles, Perfumo, Passarella, Héctor López, Merlo, Sabella, Beltrán, Emilio Commiso, Luque y Mas. D. T.: A. Labruna.

ATLETICO LEDESMA DE JUJUY: Bignone; Ruiz, Roldán, Kholi, Juárez, Rubiola, Bedogni, Giusti, Britez, Pacheco y Lazbal. D. T.: A. T. Zoff.

Cancha: River Plate.

Juez: Teodoro Nitti.

ZONA "C"

SAN MARTIN (Mza)-PATRIA

(PRODE Nº 7)

SAN MARTIN DE MENDOZA: Tamagnone; Gramari, Zubialde, Dubrowszyck, Millán, Tello, Mosconi, Monárdez, Gómez, Trama y Miori. D. T.: J. Julio.

SPORTIVO PATRIA DE FORMOSA: Ríos; Almirón, López, G Argañaraz, C. Sánchez, O. Sánchez, Gómez, Chamorro o Rizzi, R. Argañaraz, Villasanti y González. D. T.: Ríos

Cancha: San Martín de Mendoza.

Juez: Roberto Maino.

VELEZ-PLATENSE

(PRODE Nº 8)

VELEZ: Falcione; Malaquin, Cardone, García, Avanzi, A. Rodríguez, Asad, Aguayo, Meglio, Roldán y Castro. D.T.: A. Cielinsky.

PLATENSE: Torres; Rivero, Juárez, Pilla, Gianetti, Gómez, Morelli, O. Pérez, Orlando, Pavón y Ullrich. D.T.: J. M. Guerra.

Cancha: Vélez.

Juez: D. Parenti.

CENTRAL-ALDOSIVI

(Esta noche a las 21 hs.)

CENTRAL: Zelada; González, D. Killer, Rogel, García, Aimar, Mancinelli, Agonil, Palavecino, Agüero y Benito. D.T: A Basile

ALDOSIVI: Yori o Stringa, Hipólito, Ruiz, Raimondi, Alvarez, Bello Mazza, Díaz, Zavala, Sotelo, Sugasti y Altamirano. D.T.: R. Saba.

Cancha: N. O. Boys.

Juez: R. Barreiro.

HURACAN-ALL BOYS

HURACAN: Baley; Carrascosa, Díaz, Fanessi, Verón, Cabrera, Leone, Larrosa, Houseman, Ardiles, y Saldaño. D.T.: M. A. Juárez.

ALL BOYS: Barissio; Pintos, Insaurralde, Dragonetti, Vaccaro, Scigliano, Peracca, O. Pérez, Zilli, Nieto y Morandini. D.T.: C. Faraone.

Cancha: Huracán.

Juez: F. Cardillo.

INTERZONAL "C-D"

UNION-COLON

(PRODE Nº 9)

UNION: Pérez; Silguero, Mazzoni, Reghenart, Bottaniz, Bongiovanni, Telch, Marchetti, Ortega, Trossero y Moreno. D.T.: A. Violi.

COLON: Luraschi; Aráoz, Di Plácido, Mariano, Fernández, Villaroel, Roldán, Rico, Vega, Di Meola y Arco. D.T.: J. J. Pizzuti

Cancha: Unión.

Juez: S. García.

ZONA "D"

ARGENTINOS-SAN LORENZO

(PRODE Nº 10)

ARGENTINOS: Munutti, Roma, Pellerano, Fussani, Minutti, Fren, Di Donato, Maradona, J. López, Halas y Giordano. D.T.: J. Enrici

SAN LORENZO: C. Mendoza; Ruiz, Olguín, Maletti, Sánchez, Sanz, Marangoni, Mendoza, Laclaux, Rizzi y A. Rodríguez. D.T.: A. D'Acona

Cancha: Argentinos.

Juez: J. Galve.

C. NORTE-TALLERES (Cba)

(PRODE Nº 11)

C. NORTE: Costello; Palavecino, Sánchez, Quiricich, J. C. Castillo, Sassone, J. Castillo, Confesor, Armani, Luñiz y Cardozo. D.T.: M. Acosta.

TALLERES: Quiroga, Ocaño, Galván, Oviedo, Carlomagno, Cabrera, Ludueña, Valencia, Bocanelli, Bravo y Alderete. D.T.: R. Bravo

Cancha: C. Norte.

Juez: L. Pestarino.

SAN LORENZO (MdP)-NEWELL'S

(PRODE Nº 12)

SAN LORENZO: Lucangioli; Aquino, Fortunatto, Moreno, Montes de Oca, Martínez, Larroquet, Mascareño, Galay, Erezuma y Blanco D.T.: B. Acosta.

NEWELL'S: Carrasco; Rebottaro, Pavoni, Sperandio, Capurro, Berta, Gallego, Rocha, Robles, Moyano y Montes. D.T.: J. Yudica.

Cancha: Gral. San Martín (M. del P.).

Juez: J. Romero.

HURACAN (CR)-FERRO

(PRODE Nº 13)

HURACAN: C. Rodríguez; Peralta, Zucarelli, Lafitte, Murguía, Giantomassi, Olivera, Britapaja, Alí, Di Meola y Soto. D.T.: O. Cadars

F.C.O.: Malavolta; Franco, Iélamo, Rocchia, Garri, C. Arregui, Oca, H. Arregui, Crocco, Vidal y Parisi. D.T.: Garabal.

Cancha: Huracán.

Juez: J. Sukutián.

ITALIA VERA EL CLASICO TURINES

ROMA, 4 (ANSA). En las primeras siete jornadas de campeonato el Juventus ha conquistado 14 puntos y el Torino, campeón de Italia, 13. Estos dos superequipos darán vida el domingo próximo a un Derby histórico. El gran desafío entre blanquinegros y granadas hace pasar al segundo plano los demás partidos de la jornada por más que el desafío entre Milan y Roma (el Lazio jugará en San Siro contra el Inter y los rojinegros de Rivera visitarán en el Olímpico al Roma) de la "línea verde" no se presenta carentes de motivos de interés.

Sí, es verdad, en efecto, que los dos turineses tienen una marcha más y representan cuanto de mejor sabe expresar el fútbol itallano, el Lazio entrenado por el brasileño Luis Vinicio podría confirmarse "el tercer incómodo", es decir, el único equipo en condiciones de preocupar al Juventus y al Torino.

El Lazio además buscará en San Siro conquistar una victoria para dedicar a su ex entrenador Tommaso Maestrelli el hombre que lo llevó hace 3 años a la conquista del trofeo y que antes de ayer murió de cáncer. Del Olimpo se espera, sin embargo, una confirmación de la brillante vena demostrada el domingo pasado por los jóvenes del Roma. El equipo entrenado por Liedholm, aunque sin el campeón Francesco Rocca, podría representar la sorpresa del actual torneo y "pagar el primero el pato". Sería precisamente el Milan, todavía a la búsqueda de un juego a pesar de los "cerebros" (un poco cansados) de Rivera y de Capello.

No se deberían dar problemas para el Napoli que recibe en su casa al fanal de cola el Cesena, los azules del argentino Bruno Pesaola vuelven de la derrota contra el Torino y tratarán de reconciliarse con su público con una aplastante victoria. Algún problema podría tener el Fiorentina que en casa no logra encontrar el camino de la victoria y que alberga al Foggia sediento de puntos. En Perusa-Catanzaro, Sampdoria-Verona y Bologna-Genova

BARCELONA EN UN VIAJE PELIGROSO

MADRID, 4 (ANSA). — El campeonato de Liga llega mañana al comienzo de su segundo tercio, la 13ª jornada, con cinco equipos muy parejos en puntuación en los primeros lugares: Barcelona y Atlético de Madrid 16 puntos; Valencia y Español 15, y Real Madrid 14.

En esta próxima jornada cabe destacar el choque Celta-Barcelona; el conjunto gallego ya ganó en su campo a los dos madrileños. Ahora recibe a otro poderoso y ni los amigos de los pronósticos se atreven a vaticinar cuál será el resultado.

El Atlético de Madrid al Burgos: encuentro este sí de claro pronóstico, al menos sobre el papel ya que el Burgos no viene demostrando categoría

El Valencia, tercero clasificado, juega en su campo ante el Hércules. Los valencianos no han perdido hasta ahora en casa y los alicantinos nunca ganaron afuera.

El Español, cuarto en la tabla, recibe a un Salamanca que esta temporada es muy inferior a la pasada.

El Real Madrid, "quinto en discordia", se enfrentará con el Betis, en la cancha de éste, que suele ser bastante favorable para los madridistas aunque en esta ocasión no contarán con el argentino Roberto Martínez, lesionado ayer cuando entrenaba.

Al contrario de la jornada última en la que no se registró victoria alguna en campo ajeno, esta próxima se presenta bastante favorable para algunos de los visitantes.

El Sevilla es uno de los "candidatos" para dar un disgusto al dueño del campo, el Zaragoza, que figura entre los del "foso"

Tampoco serán nada fáciles el Elche-Málaga: los ilicitanos llevan cedidos cinco puntos en su tierra, ni el Derby entre los vascos, Real Sociedad-Atlético de Bilbao, bastante parejos en juego, puntos, alegrías y desdichas.

Un encuentro de esta jornada ha sido adelantado para el sábado: el de Las Palmas-Santander. Los castellanos llevan un punto a los canarios, pero éstos no han conocido aún la derrota en su terreno.

LOS SUDAMERICANOS SALEN BARATOS

MADRID, 4 (EFE). — El futbolista argentino, nacionalizado español, Ramón Heredia afirmó a la prensa local que los jugadores sudamericanos son más baratos que los europeos para los clubes europeos.

Heredia, que actualmente milita en el Atlético de Madrid, rechazó que se criticase a su equipo por acaparar jugadores del otro lado del Atlántico.

"Lo que ocurre —señaló el jugador— es que, tras un corto período de adaptación, los sudamericanos rendimos tanto o más que los otros".

Respecto a su permanencia en el Atlético dijo que aún le quedan dos temporadas más de contrato.

Preguntado sobre si le gustaría que en Italia se abriese de nuevo la frontera para los extranjeros declaró: "conozco varios equipos de allí que tratarían de enrolarme en sus filas. Todo dependería de que a mi equipo le fuera beneficioso".

♦ "GANO" JUVENTUS

ROMA, 4 (ANSA). — El juez deportivo de la Liga Italiana de Fútbol rechazó la reclamación presentada por el Verona relativa al encuentro Juventus-Verona del pasado 21 de noviembre, confirmando el resultado de 2 a 1 en favor del "Juventinos" adquirido en el terreno de juego.

El Verona había presentado la reclamación debido a que su centrodelantero Zigoni, dejando el campo al final del primer tiempo, afirmaba haber sido golpeado por una botellita arrojada por un aficionado.

PARA QUE LA CANCHA NO ESTE VACIA, LAS MUJERES, GRATIS

SEVILLA, 4 (EFE). — Las mujeres que vayan acompañadas por un hombre podrán entrar gratis mañana al estadio "Benito Villamarín", de esta ciudad, para presenciar el partido de primera división de fútbol entre el Betis y el Real Madrid.

Esta medida se adoptó por la directiva del club sevillano como consecuencia de que el partido será retransmitido en directo por la televisión.

Se rebajaron, asimismo, los precios de las localidades para compensar la notable afluencia que podrá restar la presencia de las cámaras de televisión.

TRES OPINIONES SOBRE EL MUNDIAL

RENE COURTE

Todo Avanza por el Buen Camino

ZURICH, 4 (EFE). — "Los trabajos en Argentina para el campeonato mundial del 78 avanzan satisfactoriamente", declaró aquí el secretario general adjunto de la Federación Internacional de Asociaciones de Fútbol (FIFA).

"He constatado con satisfacción que en Argentina avanzan los trabajos vinculados al campeonato mundial de fútbol, que tendrá por escenario ese país en 1978", dijo René Courte, a su regreso de Buenos Aires.

"Esa constatación —agregó— me ha dado mucho optimismo, ya que he apreciado personalmente la marcha de los trabajos en base a los planes establecidos y también conversé con los miembros de la comisión de la AFA (Asociación del Fútbol Argentino) y los de la entidad creada por el gobierno, que trabajan en la organización del mundial".

Las declaraciones del secretario general adjunto de la FIFA contribuyen en gran medida a aventar versiones circulantes acerca de presuntas dificultades que actualmente tiene Argentina

JUAN GOÑI

Argentina es Sede Inamovible

SANTIAGO, Chile, 4 (ANSA). — **"La sede del mundial de fútbol de 1978 es inamovible para Argentina"**, declaró aquí Juan Goñi, vicepresidente de la Federación Internacional de Fútbol y del comité organizador de la Copa del Mundo. El dirigente futbolístico chileno afirmó que el examen rendido por las autoridades del fútbol argentino con ocasión del encuentro entre las selecciones de Argentina y la Unión Soviética fue "excelente". **"Buenos Aires y el estadio de River Plate rindieron un excelente examen ante las autoridades máximas de la FIFA"**, agregó Goñi.

En la oportunidad los directivos de la FIFA, encabezados por el brasileño Joao Havelange, ofrecieron una conferencia de prensa en el mismo recinto deportivo. Goñi dijo que el examen se hizo como si el mundial ya estuviera en marcha **"considerando, lógicamente, que faltan obras por completarse"**. Pero destacó que **"el tránsito, la custodia policial, la venta de entradas, las salas de entrevistas funcionaron tal cual va a ser en 1978. Y todo lo encontramos perfecto".**

ABILIO DE ALMEIDA

Todo se Cumple Rigurosamente

RIO DE JANEIRO, 4 (ANSA). — **"Argentina se está preparando a ritmo acelerado y con gran entusiasmo para sede de la Copa del Mundo del 78"**, declaró Abilio de Almeida, miembro de la comisión organizadora de la FIFA y que acaba de llegar aquí luego de las reuniones en Buenos Aires, de donde trajo "la mejor de las impresiones".

El dirigente, que también forma parte de la comisión directiva de la CBD (Confederación Brasileña de Deportes), agregó: **"Lo que vimos deja claro que Argentina está cumpliendo rigurosamente el organigrama que trazó desde el momento en que fue elegida para sede de la Copa, y las obras están muy adelantadas. La subcomisión de la FIFA —explicó— tuvo el cuidado de inspeccionar todo, visitando las sedes y tomando conocimiento de lo referente a construcción y ampliación de estadios. Los dirigentes argentinos exhibieron todo a través de un "video-tape".**

MAS AUTONOMIA PARA EAM 78

Se Dictó una Nueva Ley Para Aclarar Algunos Conceptos

Dispuso el gobierno de la Nación aclarar algunos textos de la ley 21.348, que creó el Ente Autárquico Mundial, para entender en todo lo relacionado con la organización del campeonato mundial de fútbol de 1978. Se señala que esta ley, que lleva el número 21.474, no modifica en nada la esencia de las anteriores disposiciones, pero que era necesaria para evitar confusiones y establecer nítidamente algunos aspectos de la misma. Estos son los artículos principales de la ley:

El artículo 10 de este nuevo texto modifica el 12 de la ley anterior y dice "Las obras, trabajos en general, y servicios que resultaron objeto de la contratación correspondiente como aquellos que a los mismos fines, ya estuviesen en contratación, quedan calificados como prioritarios, y de reconocida urgencia, debiendo adoptar el Ente los recaudos del caso para su conclusión en el tiempo oportuno".

El artículo segundo se refiere a los gastos del Ente y de la organización del mundial, a que cuentas oficiales deben derivarse. En otro artículo se señala que quedan exentas del impuesto fijado por la ley 20.631 las obras, locaciones, prestación de servicios e importación de cosas, muebles, y provisiones, correspondientes a obras para el torneo de la copa de la FIFA.

EN RIVER: Gran desconcierto causó entre asociados y adictos a River Plate, la noticia, anticipada por este diario en ediciones anteriores, de que la entidad de Núñez se interesaba por contratar al centro delantero uruguayo Fernando Morena. Más aun, que por los presuntos méritos de este futbolista, que nunca en Buenos Aires cumplió actuaciones de mérito, por la repercusión que tendrá en el plantel, sobre todo en Leopoldo Luque, que ya expresó su completo disgusto y su firme deseo de alejarse de River Plate. Muy agitada es la relación dentro del grupo de profesionales de River Plate, pese a las decantadas desmentidas y nada hace por la calma la acción de sus dirigentes, que realmente entorpecen hasta al propio técnico Labruna. En estos momentos en que River necesita tener a sus jugadores en la mayor tranquilidad, se hacen estas gestiones que se sabe van a traer lío.

Luego de algunas desgraciadas operaciones hechas por River, como la misma venta del Beto Alonso y la de Reinaldi, efectivo autor de los goles que dieron a River los dos títulos del año pasado, lo de Morena, parece algo extraño.

LOS ARBITROS: Anoche el colegio de árbitros designó los jueces para los partidos del Nacional que se jugarán el próximo miércoles y son los siguientes: Boca Juniors-Independiente, R. Barreiro; Temperley-Atlético Tucumán, C. González; Gimnasia y Esgrima La Plata-Quilmes, D. Parenti; Gimnasia y Esgrima de Jujuy-Chacarita Juniors, J. Romero; Racing-River Plate, A. Coerezza; San Martín de Tucumán-Banfield, L. Pestarino; San Telmo-Estudiantes de La Plata, S. García; Atlanta-Atlético Ledesma, P. Feola; Aldosivi-Vélez Sársfield, A. Ducatelli; Sportivo Patria-Rosario Central, T. Nitti; All Boys-San Martín de Mendoza, J. Sukutian; Unión de Santa Fe-Huracán, C. Busca; Huracán de Comodoro Rivadavia-Platense, C. Coradina; F. C. Oeste-San Lorenzo de Mar del Plata, A. Ottone; Newell's Old Boys-Central Norte, A. Ithurralde; Talleres de Córdoba-Argentinos Juniors, R. Maino; San Lorenzo de Almagro-Colón, A. Clerc.

EL PARTIDO CON LA URSS DIO BUEN BALANCE

Dio a conocer la AFA el resultado económico del partido que se jugó el domnigo pasado en el estadio de River Plate, entre las selecciones de la Argentina y de la Unión Soviética. Los jugadores y el cuerpo técnico recibieron como retribución 230 millones de nacionales, la que no fue mayor debido a que el cotejo terminó 0 a 0.

Por derechos de televisión se recibieron 225 millones, lo cual en el balance se incluye junto al bordereau, por plateas y entradas generales, publicidad y otros rubros. De esta manera el partido produjo 4.024.550.000 nacionales y los gastos ascendieron a 1.500 millones. Por lo tanto la ganancia neta del citado cotejo fue de 2.524.550.000 pesos nacionales, para la AFA.

Como informamos en su oportunidad, la selección tiene concertados en principio dos partidos contra otros equipos de países de detrás de la cortina de hierro. Son ellos los equipos de Polonia y Hungría, que han anunciado que viajarán en los primeros meses del año próximo. Hungría jugará, según se anunció, el 27 de febrero en Buenos Aires, y el conjunto a Polonia lo hará el 29 de mayo.

♦ PRODE

La jugada Nº 221 del PRODE que comenzó anoche con el triunfo visitante en el partido Nº 2, tiene estas cifras definitivas: recaudación, 286.251.396 pesos, de los cuales 114.500.558,40 pesos para el pozo; el primer premio alcanza a la suma de 74.425.362,96 y el segundo a 40.075.195,44.

Fluminense Dará a sus Jugadores "la Mosca Loca"

RIO DE JANEIRO, 4 (DPA). — El equipo de fútbol Fluminense, de Río de Janeiro, que iniciará mañana las finales del campeonato de Brasil contra el Corintians de Sao Paulo, ha prometido a sus jugadores una prima de 100.000 cruceiros (unos 8.300 dólares) si conquistan el título. Se trata de la mayor prima pagada hasta ahora, en el fútbol brasileño. Según el presidente del club, Francisco Horta, la victoria en este torneo en el que intervienen también el Internacional, de Río Grande do Sul y el Atlético Mineiro de Minas Gerais, representa también la clasificación en la copa "Liberadores de América" y una posible disputa del título mundial interclubes, aparte de la gran repercusión internacional. En la reciente conquista del bicampeonato de Río, los jugadores del Fluminense cobraron 60.000 cruceiros.

CHACARITA TUVO LA PELOTA Y EL TRIUNFO FUE DE GIMNASIA

No por repetido aquello de que uno hizo el gasto y otro se llevó los puntos, deja de tener validez en muchos casos y nos referimos especialmente al partido de anoche en que el **Gimnasia platense** derrotó en San Martín al local **Chacarita Juniors.** Era un partido sin compromiso, ni chicha ni limonada, porque ni los del Bosque, ni los "funebreros" tienen nada que hacer en la tómbola del Nacional de la AFA.

Chacarita Juniors que no sabe como sacarse de encima la mala suerte que desde hace tiempo lo acompaña, supuso que la ocasión era fácil y cuestión de apurar de entrada. De esa manera en el primer cuarto de hora jugó a todo vapor, corriendo como endemoniados, mientras Gimnasia esperaba despavorido en su sector, aglomerado, impresionado, y sin saber que hacer ante ese vendaval, más que cerrar puertas y ventanas.

Puede decirse que fue Chacarita el que impuso no solo el ritmo del partido, sino la táctica, que sería feliz, de su adversario. Porque Gimnasia no tuvo más remedio que aguardar que de tanto en tanto pudiera salir de contraataque.

En ese primer cuarto de hora hubo detalles que mostraron que la noche no era de Chacarita. Así Echaurri salvó en forma insólita que Mansilla no lograse un gol. Luego Nicolau derribó dentro del área a Vega en un claro foul penal y el árbitro Ottone se restregó los ojos y dejó seguir, y también hubo un shot de Astudillo que hizo rebotar el balón en uno de los postes de la valla que defendía Duca.

De pronto hubo un contraataque y se fue arriba D'Alegre, que tiró la pelota al medio y, ante la falla de Gizzi, al parecer encandilado, entró Borgna y chau Vivalda. ¡Era cosa de no creer, pero el fútbol es así! Y no quedó en eso; al, promediar la etapa, Fornari hizo un pase largo a Tuttino, que entró raudo y otra vez la pelota en la red de Vivalda. Desesperación en Chacarita, y era lógico. Ya perdió su andar casi elegante del primer momento y fue con todo sobre Gimnasia. Sobre el final de la etapa, Vega, de un corner directo, batió a Duca

Por supuesto, al reanudarse el partido se fue Chacarita con todo en busca de la igualdad y a los pocos minutos Nicolau, muchacho de buenos modales y pierna sin contemplaciones, derribó a Mansilla fuera de su área. El tiro libre lo ejecutó Bordón y el balón, luego de rozar en Di Bastiano, se coló detrás de Duca. Un empate que era merecido, pero que sería pasajero, pues a los 24 minutos Montagnoli, que había entrado por Di Giácomo, fue el que con un cabezazo desequilibró el marcador, luego de un centro de Verón. ¿Y para qué seguir más? Solo que Chacarita debe poner ruda macho en los cuatro rincones de su field.

CHACARITA	2
GIMNASIA	3

CHACARITA: Vivalda; Gizzi, Bordón, Moraes, Grimoldi, Astudillo, Ischia, Delgado, Vega, Rodríguez y Mansilla. D.T.: Saporiti.

GIMNASIA: Ducca; D'Alegre, Nicolau, Pérez, Di Bastiano, Borgna, Echauri, Verón, Fornari, Di Giácomo y Tutino. D.T.: Novarini.

Goles en el primer tiempo: 18m. Borgna (G), 24m. Tutino (G) y 36 Vega (Ch.).

Goles en el segundo tiempo: 4m Bordón (Ch.), y 26m. Montagnoli (G).

Cambios: Lavorato y Ferrero por Rodríguez e Ischia (Ch.), Montagnoli y Franco por Di Giácomo y Borgna (G).

Arbitro: Ottone **Cancha:** Chacarita.

Recaudación: $ 210.600.

DESCUBREN SOBORNO A LA ESPAÑOLA

MADRID, 4 (EFE). — Un joven de Almería, Onofre Ruiz Berenguel, está preso en la cárcel de Madrid por intentar sobornar a tres árbitros de la segunda división del fútbol español.

Las fuentes más fidedignas sostienen que Onofre Ruiz solo es el último eslabón de una cadena y que existe una mafia dedicada a cambiar, mediante el soborno, los resultados de los pronósticos deportivos dominicales para obtener pingües ganancias en la quiniela del fútbol.

Esta misma insinuación hizo anoche el presidente del comité de árbitros, José Plaza, al declarar a la prensa madrileña que su mayor interrogante "consiste en saber de dónde sale el dinero. Ya casi estamos seguros del «pez gordo» que manejaba a Onofre Ruiz, pero ahora hace falta tener pruebas de los equipos implicados".

Plaza fue más rotundo aún al afirmar que el comité que preside tiene pistas de nuevos sobornos. "Conocemos incluso nombres, dijo, pero carecemos de pruebas. Me gusta como están respondiendo los árbitros".

Hace cinco días Radio Madrid denunció el intento de soborno de tres árbitros de la segunda división por parte del joven Onofre Ruiz Berenguel. De inmediato, éste fue detenido y pasó a la cárcel de la capital española. La historia es sencilla: Ruiz Berenguel, separado de su mujer y de escasos recursos, inició una relación amistosa con el árbitro Juan Andujar, quien informó inmediatamente al delegado del Colegio de Arbitros de Almería.

Al seguir Andujar el juego de Ruiz Berenguel, éste propuso un viaje a Madrid con el objeto de entrar en contacto con otros dos árbitros, Pedro Mayoral y José Jaramillo, que dirigirían esa semana dos encuentros de segunda división.

Onofre Ruiz no solo pagó los pasajes hasta Madrid, sino que llegó al hotel con una maleta que contenía 1.200.000 pesetas (18.000 dólares). Allí fue la sorpresa: dos miembros del Comité Nacional de Arbitros reemplazaban a los colegas.

Cuando Onofre Ruiz entregó a cuenta de mayor cantidad, las primeras cuarenta mil pesetas (660 dólares), entró la policía en la habitación y lo detuvo. Dice ahora que es inocente. La mayoría cree que el joven ha sido solo un instrumento de una organización mucho más fuerte y peligrosa, que intenta corromper con sobornos el fútbol español.

El plan consiste en comprar a los árbitros para conseguir la victoria de equipos visitantes de segunda división que figuran en el boleto de la quiniela y lograr suculentos premios.

Las jornadas futbolísticas españolas se caracterizan por los resultados caseros y bastan un par de "dos" (visitante) para que la mafia obtenga sumas millonarias con el "14" pleno total del boleto.

GRAN PREMIO, EN ENERO

Acuerdo en la Cúpula Automovilística

PARIS, 4 (Associated Press). — Los propietarios de equipos de Fórmula 1 y los organizadores de las competencias por el campeonato mundial de conductores, acordaron en esta ciudad que el certamen de 1977 se desarrollará tal como estaba previsto, es decir, **que comenzará con el Gran Premio de la República Argentina, el 9 de enero próximo.**

La amenaza de los equipos respecto de organizar un "campeonato pirata" fue descartada en una reunión presidida por el príncipe P. A. von Metternich, titular de la Federación Internacional del Automóvil, en la que estuvieron presentes los representantes de los equipos organizadores y patrocinadores de las pruebas.

Los representantes del Automóvil Club Argentino, el ex campeón mundial Juan Manuel Fangio y Juan Manuel Bordeu, se reunieron inmediatamente con los dirigentes de la FIA, a fin de analizar los problemas vinculados con el Gran Premio de la República Argentina, en tanto se anunció el acuerdo general de concretar todos los esfuerzos necesarios para realizar la prueba.

También hubo coincidencias para celebrar otra reunión el lunes próximo, para resolver "todas las cuestiones pendientes". Ello significa decidir cuánto obtendrán los equipos y los pilotos por su intervención en cada competencia.

En un acuerdo verbal, concretado hace un año, se estableció que cada carrera en Europa tendrá una recompensa total de 285.000 dólares. Durante las últimas semanas, ambas partes discutieron sobre los aumentos para el año próximo y para 1978, y los propietarios de los equipos cuestionaron la forma en que la Comisión Deportiva Internacional de la FIA, maneja las pruebas.

Trascendió que habrá un acuerdo global para los dos próximos años y que el acuerdo sería por una suma algo superior a la prevista. Bernie Ecclestone, director del equipo Brabham, anunció, tras haber sido uno de los líderes de la oposición a la FIA, que "están resueltos todos los problemas y me siento complacido de que el año próximo el campeonato se efectúe completo".

N. de la R.: Tenía que ser así. Difícilmente se tenga historia sobre un Gran Premio de la República Argentina de Fórmula 1 que no haya debido sortear un sinfín de dificultades. Pero siempre, felizmente, todo desembocó en una reunión multitudinaria, multicolor, que mereció elogios de propios y extraños. Entonces, el que debe largarse el próximo 9 de enero, a las 16, no podía ser la excepción. Y es así, que a solo 35 días de la carrera hay que trabajar a promedio de día de clasificación, para llegar a aquel día y aquella hora.

Según el jefe de la oficina de prensa del A.C.A., señor Enrique Rossi, la entidad continuó trabajando como si desde siempre todo hubiese estado en orden. "La entidad madre del automovilismo nacional está perfectamente capacitada para organizar la carrera en el corto lapso que resta", son palabras de Rossi.

Ahora solo falta esperar la reunión del lunes, donde todo hace presumir que se limarán las últimas asperezas y Argentina tendrá su Gran Premio.

EN TORNO DE CADAD SE TEJE UNA LINDA MADEJA

Si bien es un tanto compleja la situación por la que viene atravesando el automovilismo deportivo nacional, cubierta de comunicados y resoluciones provenientes de ambos bandos (entiéndase ACA-CADAD), nuestra investigación nos permite suministrar a nuestros lectores "tuercas" algunos indicios que les posibiliten desentrañar esa cuestión.

En la noche del jueves pasado, dirigentes y funcionarios del Automóvil Club Argentino se hicieron presentes en la sede de la Confederación del Automovilismo Deportivo. La finalidad tenía relación con la enérgica intimación del ACA, procediendo los emisarios a comunicar oficialmente a los miembros del reciente Comité Ejecutivo (que preside la Federación Regional 2 en la persona del señor Labartete) sobre el carácter de la misma.

En esa oportunidad y desoyendo la intimación, que pretendía **"poner a disposición del ACA todos los antecedentes y materiales técnicos para garantizar la actividad automovilística"**, los responsables de la CADAD para no entorpecer la programada actividad de este fin de semana, cedieron gentilmente al Automóvil Club Argentino los reglamentos correspondientes a las pruebas a disputarse mañana en Buenos Aires y Comodoro Rivadavia, respectivamente. También facilitaron al ACA la concurrencia de su personal de cronometristas, para tan delicada tarea, todo lo que en buen romance equivale a decir que la gente de CADAD mantiene intactas sus convicciones en cuanto a resoluciones e intimaciones provenientes del ACA.

Pero si bien no trascendió en forma oficial, conjeturamos que la confederación planifica su futuro, consistente en la tesis **del replanteo del poder deportivo**, triunfante en la agotadora asamblea del 30 de noviembre último, donde el énfasis puesto de manifiesto por algunos inteligentes delegados nos permite pensar que se estudian minuciosamente las medidas a instrumentar como consecuencia de las resoluciones del ACA del 22 de noviembre pasado y el 1º del corriente.

Decíamos que la contienda había comenzado y no nos equivocamos, porque no se trataba de un vaticinio. Hoy, la realidad, nos permite decir que CADAD vela sus armas, que sabrá blandir hasta las últimas consecuencias.

La guerra de comunicados parece que dará un giro violento para comenzar otra de imprescindibles consecuencias, tanto para una u otra entidad en pugna.

TURISMO CARRETERA Y MONOPLAZAS, VAN A RODAR EN YUNTA EN EL AUTODROMO

Están confirmadas las competencias a disputarse mañana en el Autódromo Municipal del Parque Almirante Brown. En lo que se refiere a la categoría Turismo de Carretera, estará en juego el **Premio XII Edición Rodolfo A. Servi**, con la organización del Automóvil Club Pergamino, con la fiscalización del Automóvil Club Argentino.

A partir de las 10 de la mañana dará comienzo el espectáculo, con la disputa de la primera de las dos baterías previstas a 8 giros cada una para las máquinas de TC. Luego habrá un repechaje a 4 vueltas y posteriormente se largará la final a 15 rondas, utilizándose el circuito Nº 12, de 5.641 metros de extensión. Los "teceístas" percibirán la suma de 241 millones de pesos de la vieja denominación en concepto de premios en la que será, posiblemente, la última competencia del actual certamen, que, provisoriamente, encabeza **Roberto Mouras** con 129 unidades, seguido de Héctor L. Gradassi con 109 puntos. Estas cifras están sujetas a que prospere o no el reclamo formulado por Jorge Cupeiro respecto de la carrera disputada en Monte.

♦ FORMULA 1

Dentro de la misma programación y en el mismo horario previsto, la Mecánica Argentina Fórmula Uno ofrecerá al público porteño su última presentación oficial. En el trazado Nº 9, de 3.345 metros de cuerda, se correrán dos baterías a 10 vueltas cada una, de las que surgirá el ganador por suma de tiempos. En esta categoría se proclamará campeón argentino al volante uruguayo Pedro Passadore, consagrado en la carrera disputada en El Pinar, en la República del Uruguay.

En cuanto a la fiscalización de estas pruebas, como así también la competencia reservada para Turismo Nacional en sus clases B y C a realizarse en el Autódromo General San Martín de Comodoro Rivadavia, donde se disputarán dos series a 51 vueltas cada una con ganador por suma de tiempos, las mismas estarán a cargo de las autoridades designadas por el Automóvil Club Argentino. El personal de cronometristas es el que habitualmente fiscaliza las pruebas de CADAD.

PUEYRREDON CONCRETO LA HAZAÑA

Pueyrredón dio anoche el gran batacazo al derrotar —como local en el gimnasio de Villa Adelina— al puntero Obras Sanitarias, por 78 a 77, en dramático partido, luego de perder el parcial por 41 a 33.

Realmente, sorprendió el triunfo del conjunto de Pueyrredón, que no venía jugando bien. Pero con mucha fuerza, amor propio y con también algo de suerte, se impuso por un tanto. Con esta derrota y el triunfo de Lanús ante Hacoaj 85 a 52, quedaron igualados en el primer puesto aurinegros y granates con 37 puntos. La fecha del básquetbol metropolitano, produjo también el descenso de categoría para Brown de Adrogué, Estudiantil Porteño y Gimnasia y Esgrima de Lomas.

En buen cotejo, Y.P.F. se reencontró con la victoria al ganarle a Ferro Carril Oeste por 85 a 74 (P.T. 40 a 28), en gran trabajo colectivo y con tres figuras relevantes: Spurio, Denis y Ros.

La síntesis fue ésta:

YPF: Denis 20, Ros 17, Dobantón 10 (x), Spurio 31, Vincelli 4 (FI); Kholer 3. TOTAL: 85. A. Finguer.

FERRO CARRIL OESTE: Cechini 11, Benítez 5, Budding 18, Rossi 30, Bonichini 6 (FI); Provenzano 2 (x), Scola 2. TOTAL: 74. D.T.: L. Najnudel. Arbitros: F. Seibane y S. Zarza, muy bien.

Los otros finales: Scholem 74, Racing 66; Morón 92, River 84.

En los adelantados Gimnasia (LP) 88, Talleres 73 y Huracán (SJ) 71, Boca 50. Los primeros puestos: Obras 38, Lanús 37, Gimnasia 36, Ferro 34, YPF y Scholem 33.

En el descenso donde quedó determinada la pérdida de división de Brown, Estudiantil y Lomas, se registraron estos finales: Defensores 98, Estudiantil 77; Bet Am 93, Independiente 87, Ateneo 67, Lomas 66; Imperio 59, San Andrés 58; Parque 94, Platense 74; Vélez 83, Brown 60 y San Lorenzo GP, Echagüe PP. Los puestos de vanguardia Bet Am 42, Imperio 40, San Lorenzo 39. Los otros dos que restan saldrán de Platense (36), Independiente (34) y Defensores (33).

Esta noche adelantarán el cotejo de la 8ª fecha campeonato Hacoaj-Ferro.

El ex crack de San Lorenzo y Obras, Gustavo Aguirre volverá al país, al haberse disuelto el Amazonas Franca, de Brasil. Su destino sería el conjunto aurinegro

HAY TRES ITALIANOS EN CHILE

SANTIAGO, Chile, 4 (DPA). — Tres de los cuatro miembros del equipo italiano de la Copa Davis ya se encuentran en Chile, el último jugador arribará el martes de la semana venidera.

Anoche llegaron vía Buenos Aires el capitán del equipo, Nicola Pietrangeli, y los cracks Antonio Zugarelli y Corrado Varazutti. Paolo Bertolucci ya hace algunos días participa en Santiago en un campeonato abierto.

El equipo italiano se prepara en Santiago mismo para el final de la Copa Davis, que se jugará del 17 al 19 de diciembre en los courts del estadio Nacional de lt capital. Originalmente proyectaron entrenar en Mendoza, Argentina, y viajar a Santiago solo unos días antes del encuentro, pero "los planes fueron cambiados, por cuanto hemos tenido conocimiento que en Chile imperan la tranquilidad y seguridad", dijo Pietrangeli, al ser consultado en la noche por periodistas.

Sobre las presiones sobre el equipo, para que decline jugar en Chile, el capitán señaló "estas presiones procedían principalmente de gente que nada tiene que ver con el deporte".

♦ PERDIO ALVAREZ

SANTIAGO, Chile, 4 (France Presse). — El español José Higueras derrotó por 6-0 y 6-1 al argentino Lito Alvarez, en la última jornada de los cuartos de finales del campeonato internacional de la Asociación de Tenistas Profesionles (ATP).

En dobles, Alvarez y el chileno Belus Prajoux ganaron por 7-5 y 6-2 a la pareja formada por Julián Ganzábal, de Argentina, y Alvaro Fillol, de Chile.

Los otros resultados fueron los siguientes. Singles: Belus Prajoux ganó a Alvaco Fillol por 6-3 y 7-5, Carlos Kirmayr (Brasil) a Hans Kary (Austria) por 6-3 y 6-3, Hans Gildemeister (Chile) a su compatriota Jaime Fillol, por no presentación de éste por prescripción médica.

Dobles: los españoles José Higueras y Antonio Muñoz derrotaron por 6-2 y 6-0 al binomio formado por el francés Jacques Thamin y por el norteamericano Norman Holmes.

Los chilenos Patricio Cornejo y Hans Gilmeister vencieron por 3-6, 7-5 y 6-3 a la pareja integrada por el chileno Jaime Pinto y el colombiano Alvaro Betancourt.

PANATTA 'LISTO' PARA EL VIAJE

WASHINGTON, 4 (DPA). — La raqueta Nº 1 de los Estados Unidos: Jimmy Connors, derrotó anoche en Las Vegas, al italiano Adriano Panatta, en partido correspondiente a la segunda ronda del torneo por la copa "W. T. C. Challanle". Connors se impuso al italiano luego de haber pasado un tremendo susto en el primet set, que ganó finalmente por 7-6. El segundo set fue ya más fácil para el norteamericano, que ganó por 6-3. En otro partido correspondiente a la misma ronda, el norteamericano Vitas Gerulaitis derrotó el veterano australiano Ken Roswall por 6-3 y 6-2. Tanto Connors como Gerulaitis se aseguraron ya 10.000 dólares al pasar a las semifinales del torneo dotado en su totalidad, de 320.000 dólares. Se estima que Adriano Panatta viajará desde Las Vegas a Santiago de Chile, donde se sumará a sus demás compañeros del equipo italiano que disputará a partir del 17 de diciembre la final de la copa "Davis" contra el equipo chileno, si no hay alguna contraorden.

NIKI LAUDA: LA DUDA CONTINUA

MARANELLO, 4 (EFE). — La incógnita sobre el actual estado psicofísico del piloto austríaco Niki Lauda sigue en pie después que el equipo Ferrari se viera obligado a regresar a su cuartel general de Maranello, sin haber podido efectuar las pruebas programadas en el circuito francés de Paul Ricard, debido a la lluvia.

En Maranello, el responsable técnico de la escudería Ferrari, Tommaso Tomasini, anunció que en el curso de la próxima semana Lauda reiniciará sus entrenamientos en Fiorano.

LA POLITICA QUE JUEGA AL BASQUET

MADRID, 4 (EFE). — Raimundo Saporta, alto dirigente del Real Madrid, anunció que, a pesar de las actitudes políticas de soviéticos y checoslovacos, el equipo de baloncesto del Real Madrid jugará en Moscú. Los soviéticos del TSK y los checoslovacos del Spartak de Brno se negaron a jugar en Israel los partidos correspondientes de la Copa de Europa de Clubes Campeones.

La Federación Internacional de Baloncesto, resolvió como penalidad considerar a ambos equipos perdedores por 2 a 0 y obligar a jugar en terreno neutral los partidos de vuelta. Como en baloncesto al ganador se le dan dos puntos y uno al perdedor, soviéticos y checos lograron este último: no se los penará con cero punto por no comparecer al partido con Israel.

La primera reacción llegó inmediatamente. El Mobil Girgi de Varese, Italia, dijo que prefería no jugar en Moscú para perder solamente por 0 a 2 y así mantener posiciones en caso de que la copa se resuelva por basket-average.

SUAREZ ENFRENTA A SANTA TERESA

En la cancha Nº 1 del Campo Argentino de Polo, en Palermo, continuará mañana, a partir de las 17, la rueda a la americana que definirá el Campeonato Argentino Abierto de Polo, que organiza anualmente la Asociación

Será la cuarta jornada del evento y tendrá como protagonistas al actual campeón, Coronel Suárez y el fuerte equipo de Santa Teresa.

La expectativa creada por esta confrontación, está avalada por la rotunda demostración de capacidad goleadora desarrollada por el cuarteto de los Harriott y Heguy, cuando vencieron a Mar del Plata por un marcador que no dejó lugar a dudas y por la fuerte oposición que el cuarteto de Santa Teresa presentó al subcampeón argentino, Santa Ana, en el encuentro que abrió este certamen.

Los equipos se anuncian así integrados:

CORONEL SUAREZ: A. P. Heguy (10), H. Heguy 9, J. C. Harriott 10 y A. Harriott 10. Total 39.

SANTA TERESA: E. Fernández Guerrico 8, C. Jáuregui 8, J. Lalor 7 y R. Williams 7. Total 30.

LOS VETERANOS SE ALIGERAN

Echegaray y "Cachín" en el Luna

Dos veteranos de reconocidos y prometedores recursos serán los protagonistas esta noche del combate central de la velada de boxeo en el Luna Park. Víctor Echegaray, campeón argentino y sudamericano de los livianos jrs., enfrentará en la oportunidad al bahiense y ex titular nacional Oscar "Cachín" Méndez.

El combate suplantará en la programación al anunciado por el título argentino de los plumas entre el actual monarca Benicio Sosa y el sureño de Trelew, Domingo Malvarez, que fue cancelado sin fecha por enfermedad del campeón. El imprevisto obligó en su momento al Luna a solicitar el concurso del sanjuanino Echegaray quien, al efecto de presentarse ante Méndez, debió postergar un compromiso en San Luis frente al crédito local Abraham Valenzuela, razón por la cual percibirá una bolsa de 30 millones de pesos del viejo cuño.

♦ POR TERCERA VEZ

El doble campeón, actualmente con 31 años de edad y una campaña de 58 combates (ganó 37, empató 10, perdió 10 y uno sin decisión) se midió ya en dos oportunidades con su rival de esta noche. Ambas peleas realizadas en Bahía Blanca significaron la primera un empate y la restante un triunfo para "Cachín" con fallo dividido. Es decir que para el sanjuanino este combate reviste carácter de revancha en la medida que le otorgue la oportunidad de reponerse de aquella derrota. Sin embargo, el trámite probablemente no le será del todo fácil.

Méndez, porteño de nacimiento (también de 31 años de edad) y bahiense por adopción, comenzó su campaña en 1965 en Bahía Blanca con una victoria. Desde entonces se ha presentado en 98 combates, ganando en 73 oportunidades, empatando 15 y resignando 10. Fue campeón argentino y en siete oportunidades (record) defendió exitosamente la corona. Actualmente ocupa el tercer lugar en el ranking de la división.

Las estadísticas son por sí mismas elocuentes y testimonian las condiciones que lo caracterizan al margen que actualmente se encuentre en el retorno de su brillante campaña.

♦ EL SANJUANINO

Víctor, por su parte, se ha medido con los principales valores de la división, llegando incluso a disputar la corona mundial por dos veces, provocando fallos polémicos, cuando empató la primera ocasión en Honolulú y perdió por puntos la segunda en Tokio. Vencedor, entre otros, de los mexicanos Fermín Torres, Pedro Domínguez, Leoncio Ortiz y de los locales Venancio González, Jorge Gómez, etc., deberá oponer su mayor agresividad a la mejor línea boxística del bahiense.

En el pesaje oficial, Víctor Echegaray acusó 60 kilogramos netos, en tanto que su adversario pesó 60,200. El árbitro será Arturo Ishinuma

SONRISAS PREVIO AL DUELO. Víctor Echegaray y "Cachín" Méndez en el pesaje. Ambos en buen estado.

ESCALANTE CAYO ANTE VARGAS EN FALLO DISCUTIDO

SANTIAGO, Chile, 4 (Associated Press). — El aspirante chileno al título mundial de los pesos mosca, Martín Vargas, venció anoche por puntos al argentino Carlos Escalante en un combate a diez vueltas efectuado en el teatro Caupolicán de Santiago. El fallo del jurado recibió protestas de parte del público, que estimó que un empate hubiera sido más justo.

♦ PERDIO ROLDAN

SAN PABLO, 4 (France Presse). — El campeón brasileño de los medianos ligeros, Joao Mendoza, derrotó anoche por abandono en el quinto asalto al argentino Roque Roldán. En su anterior presentación el púgil argentino se impuso por puntos al local Miguel de Oliveira, ex campeón mundial.

EL ZORRO SALUDO, NOQUEO Y SE FUE

SANTA ROSA, La Pampa, 4 (De nuestro corresponsal). — El campeón argentino de la división welter, Miguel Angel Campanino, obtuvo anoche una fulminante victoria al vencer por nocaut a los dos minutos de la primera vuelta al púgil tucumano Catalino Sosa. El encuentro fue utilizado por el pampeano para despedirse de su público, dado que en los próximos días se instalará en Buenos Aires, donde completará su preparación con vistas al encuentro por la corona mundial con Pipino Cuevas.

En los primeros segundos la iniciativa perteneció al tucumano, que buscó la pelea en forma decidida. Sosa intentó por todos los medios llevar a su adversario contra las cuerdas y allí acorralarlo. Sin embargo, las cosas se dieron a la inversa. Justamente en una de las esquinas neutrales Campanino colocó dos potentes golpes sucesivos sobre el rostro del visitante, enviándolo a la lona por toda la cuenta. El público, que reivindica al "Zorro" como un verdadero ídolo, estalló en aplausos premiando su desempeño. Campanino agradeció por largos minutos con los brazos levantados en el centro del cuadrilátero, agradeciendo la demostración.

PLUMA EUROPEA CON NUEVO REY

MADRID, 4 (ANSA). — El español Nino Jiménez arrebató la corona europea de los plumas al italiano Elio Cotena, por abandono en el 12º round de un combate disputado anoche aquí. Cotena ganaba por puntos el combate hasta el 11º round, cuando Jiménez colocó una tremenda derecha que obligó al árbitro al conteo de 8 segundos. Al minuto del round siguiente el italiano recibió un feroz castigo que terminó cuando su rincón arrojó la toalla declarando el abandono y la consecuente victoria de Jiménez, quien al término de la pelea se mostró sorprendido por su fortuna.

EVANGELISTA "PREDICO" A PURA PIÑA EN SU RETORNO

MONTEVIDEO, 4 (ANSA). — En una espléndida velada de boxeo profesinal, el peso pesado uruguayo Alfredo Evangelista (101 kg.). derrotó por nocaut técnico en el sexto round al peruano Willie de la Cruz (94,500), en una pelea realizada en el estadio Centenario.

El combate que fue seguido por 15.000 espectadores que colmaron las instalaciones, permitió a Evangelista ratificar su buena técnica y la tremenda potencia de sus golpes, que obligaron al entrenador del peruano a arrojar la toalla en el sexto asalto.

Desde el primer gong, el oriental dominó el ring, descargando potentes manos sobre la zona alta de su adversario que a la altura del cuarto episodio, se encontraba semiinconsciente. La vuelta siguiente, Evangelista continuó su plan de pelea y aprovechando la falta de defensa de De la Cruz que sangraba abundantemente por la nariz. En el round definitorio, el señor Peñalosa, técnico del perdidoso, arrojó la toalla para evitar un mayor castigo a su pupilo, que presentaba el rostro prácticamente deformado.

♦ DERROTA ARGENTINA

En el segundo combate de la velada, Miguel Curbelo, un buen medio mediano uruguayo derrotó por KOT, en el octavo round al argentino Juan Carlos Gómez.

♦ EN CORDOBA, CASAS-PALMA

El ex campeón argentino de los gallos, José Casas, reaparecerá ante Sergio Palma en un combate a realizarse esta noche en la ciudad de Carlos Paz. El cordobés de 27 años, se encuentra reanudando su campaña pugilística que interrumpió tiempo atrás. Casas manifestó al respecto que volverá en perfectas condiciones a la actividad.

TENIS: ANUNCIAN EL EQUIPO QUE IRA A BOLIVIA

En la Asociación Argentina de Tenis se entregaron ayer todos los premios del campeonato interclubes por puntos en todas las categorías. En la misma se dio a conocer la delegación que concurrirá al Campeonato Sudamericano de tenis a jugarse en la ciudad de La Paz, Bolivia, del 4 al 12 del corriente mes.

Estará presidida por el vocal titular de la Asociación, señor Luis María Villacé y como jugadores Viviana González Locicero, Susana Villaverde y Emilse Raponi para la Copa Osorio, y Carlos Gattiker, Daniel García y Gabriel Auroux para la Copa Mitre. (Salen el próximo lunes a las 10).

Como se sabe, la disputa de estas copas se realizará con tenistas menores de 21 años, según la resolución del útimo campeonato, debido a que los jugadores mayores no competirán en la misma por sus compromisos en los torneos del Grand Prix y de otros internacionales.

♦ COPA DAVIS

También en principio se confirmó a los integrantes del equipo argentino que participarán en la Copa Davis, a jugarse en San Pablo, Brasil, los días 17, 18 y 19 del corriente mes.

ALI, QUE SI QUE NO; VOLVERIA A PELEAR

NUEVA YORK, 4 (France Presse). — No obstante haber negado su retorno al ring, Muhammad Alí ya tiene prácticamente confirmada su nueva defensa del título mundial de todos los pesos, frente a la "gran esperanza blanca", Duane Bobick.

Según el promotor Bob Arum, el versátil Alí firmó ya su contrato para la pelea que se realizará en el cuadrilátero del Madison Square Garden de Nueva York.

Las dudas en cuanto a la concreción del encuentro persisten en tanto Alí, en una de sus acostumbradas piruetas, manifestó en Atlanta que había renunciado definitivamente al boxeo.

Oficialmente no hay nada de eso. Alí no comunicó su decisión de retirarse a los dos organismos rectores del pugilismo a nivel internacional: el Consejo y la Asociación. Los círculos pugilísticos estadounidenses, por su parte, aguardan con sumo interés la conferencia de prensa anunciada para el próximo lunes, en la que eventualmente se conocerán los últimos pormenores oficiales de los pasos de Clay.

♦ FIRMO NORTON

NUEVA YORK, 4 (Associated Press). — El peso pesado Ken Norton firmó contrato para pelear contra Ron Lyle en febrero, lo que allana el camino para un combate entre el invicto Duane Bobick y el campeón mundial Muhammad Alí en el Madison Square Garden.

Bobick tenía previsto enfrentar a Norton en el Garden el 28 de febrero, pero los apoderados de este último dijeron que su pupilo se marginaría si Bobick tenía la posibilidad de enfrentar a Alí por la corona.

Dick Kennedy, empresario de boxeo, manifestó que el contrato firmado ayer en Nueva York garantiza a Lyle una bolsa de más de 100 mil dólares y a Norton de 500.000.

♦ "PAMBELE"

CARACAS, 4 (France Presse). — El ex campeón mundial de los welter jr. el colombiano "Kid Pambelé", peleará con el español Miguel Velázquez por el título vacante de la división, —tras el destronamiento de Wilfredo Benítez— se anunció hoy, aquí. Como se recordará, el puertorriqueño Benítez se negó a combatir con Pambelé en numerosas oportunidades, desobedeciendo incluso las intimaciones de la AMB, por lo que le retiraron el cinturón de la división.

INSTITUTO NACIONAL DE SERVICIOS SOCIALES PARA JUBILADOS Y PENSIONADOS

LLAMADO A INSCRIPCION PARA CUBRIR CARGOS DE:

— ENFERMERAS DOMICILIARIAS
— AUXILIARES DOMICILIARIAS

REQUISITOS:

— ENFERMERAS DOMICILIARIAS:

a) Las postulantes deberán acreditar título habilitante debidamente legalizado y experiencia no menor de dos (2) años como Enfermera Asistencial.
b) Horario de Trabajo: siete (7) horas continuadas.

— AUXILIARES DOMICILIARIAS:

a) Tareas a desarrollar:
— Higiene personal del afiliado.
— Higiene de la casa.
— Preparación y suministro de alimentos.
— Lavado de ropa.
— Compra de mercaderias.

b) Horario de Trabajo: siete (7) horas continuadas.

INSCRIPCION: Desde el 6 al 12 de Diciembre de 1976.

LUGAR DE INSCRIPCION: Gerencia de Personal - Tucumán 500 - 1er. Piso - Oficina 110-111 - Capital Federal, en el horario de 7 a 12 y 16 a 19 horas.

SECRETARIA DE ESTADO DE SEGURIDAD SOCIAL
MINISTERIO DE BIENESTAR SOCIAL DE LA NACION

DOMINGO 5 DE DICIEMBRE
A PARTIR DE LAS 15.30 Horas

MOTO-CROSS

RUTA 8 KM. 36 (Manuel de Pinazo y Canning)
JOSE C. PAZ

EL MARLBORO Y LAS LOCALIDADES

Entre los días 6, 7 y 8 del corriente se disputará en el Club Ferro Carril Oeste, el torneo Marlboro de tenis, "Copa del Sur". Las localidades para el evento en el que tomarán parte los jugadores que se enfrentaron en las jornadas disputadas en Asunción y que actualmente compiten en Montevideo, comenzarán a venderse mañana de 9 horas a 13 en dicho club y los días del torneo podrán ser adquiridas en Avellaneda 1240 a partir de las 14 horas.

UN NIÑO FUE TORTUR

CAE AVIONETA: MUERE PILOTO

MAR DEL PLATA, 4 (De nuestro corresponsal). El piloto de una avioneta perdió la vida al precipitarse a tierra el aparato, cuando se hallaba fumigando un campo en la localidad de Juan N. Fernández, informó la policía. El accidente se produjo en las inmediaciones de la mencionada localidad, donde Ever Ricardo Mitchel, argentino, mayor de edad, casado, domiciliado en Merlo, se hallaba al comando de una avioneta monoplaza matrícula LVG-YX fumigando el campo de la estancia La madrugada. Imprevistamente, el pequeño aparato comenzó a fallar y se precipitó a tierra; Mitchel sufrió gravísimas heridas y fue trasladado a un establecimiento asistencial, donde dejó de existir poco después.

♦ EN LIBERTAD

MAR DEL PLATA, 4 (De nuestro corresponsal). — Por resolución de la Cámara Segunda de Apelaciones en lo Penal, recuperó su libertad una mujer que dio muerte a tiros a su esposo —del cual se hallaban separada—, por defender a su concubino, con el que la víctima se había tomado a golpes de puño.

Se trata de Ana María Milagros Gozzi, argentina, de 35 años, quien a mediados de setiembre último dio muerte a tiros a su esposo, Oscar Merlo, de 48 años, luego de que éste le produjera heridas a Alberto Gine, de 48 años, actual compañero de la nombrada.

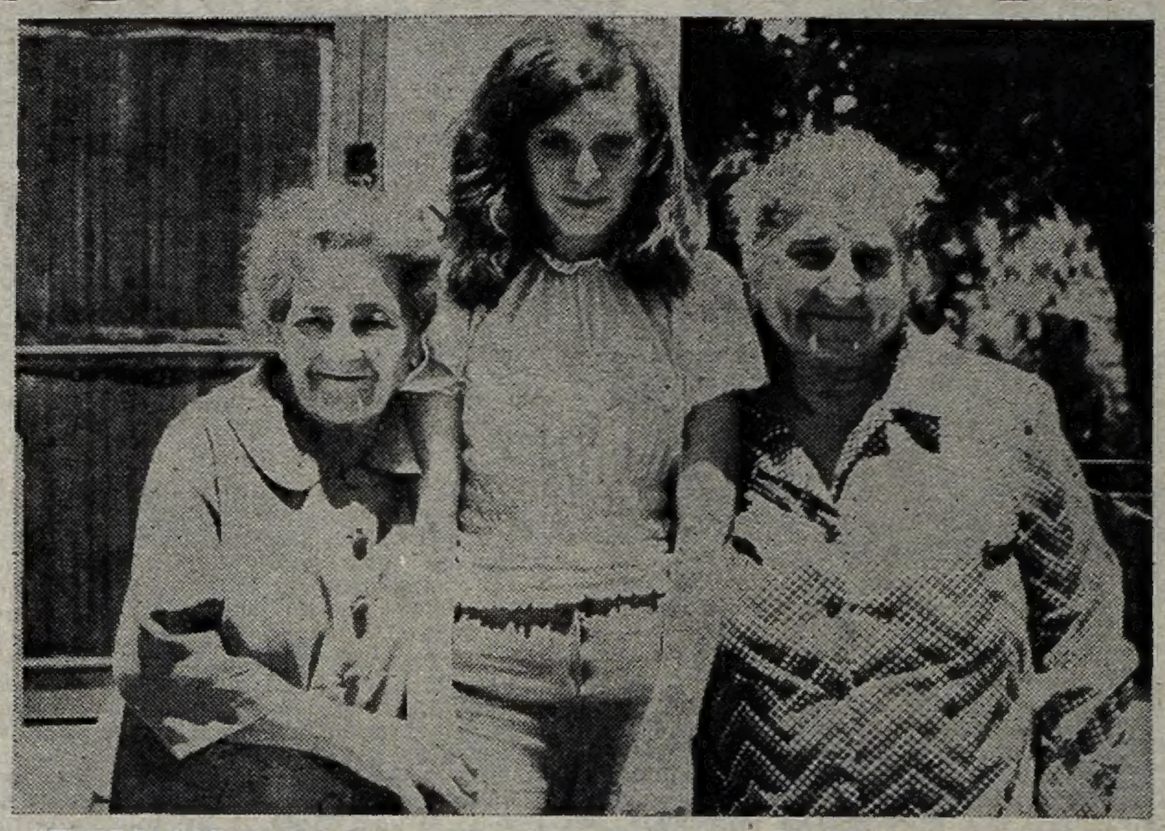

CUMPLEAÑOS. Emilia Yolanda Ferreira, "Yoli", en sus 15 rutilantes años. Está ya lejos un pasado de dolor y desesperanza. Hoy la rodea, con cariño su familia.

Indignació

Un conceptuoso escritor m jo alguna vez que el perio que una profesión es una p cuando nuestro trabajo n la obligación de informar dios sobre el que daremos abajo, pensamos que ver nos enfrentamos a una sue go. Porque consignar el un pequeño de apenas 5 que revela, angustia, nos de go sabor en la boca, nos los puños y nos coloca, ine ante la dura realidad que andanzas de alguien que s calificado como un horrible

♦ DESAPARICION

En un humilde barrio de bonaerense de San Fernand casilla precaria, vivía el ni **Antonio Quintana**, de 5 a inocente de un individuo in ahora, desconocido. El peq ser visto el jueves último damente a las 18.30.

Su desaparición no caus en primera instancia, toda familiares pensaron que el vechando las últimas luc estaría entregado a sus hab gos infantiles, en las pro su vivienda, situada en la de las calles San Isidro y la localidad mencionada.

Pero a medida que fue las sombras de la noche, del pequeño causó justific

YOLI, CON SU CORAZON "A NUEVO", CUMPLIO SUS PRIMOROSOS 15 AÑOS

Albarellos y Montevideo, Tigre. Hoy una niña cumple 15 años. Podría tratarse de un aniversario común, envuelto en toda la ternura y la ilusión de una muchachita que balbucea, entre tímida y asombrada, las primeras palabras de una juventud que se anuncia radiante.

Sin embargo, es un cumpleaños distinto toda vez que el nombre de la homenajeada es Emilia Yolanda Ferreira, "Yoli", para amigos y familiares. Trate, amigo lector, de bucear en la cámara fotográfica de su memoria porque el nombre, ciertamente, le resulta familiar. En efecto, se trata de aquella criatura que un día conocimos, para el asombro y la congoja, presentada en el programa de televisión "7 ½" y cuyo drama fuera recogido, con toda la intensidad que el hecho merecía, en las páginas de CRONICA.

"Yoli" era víctima de una afección cardíaca denominada "tetralogía de Falop" o "mal azul", nombre, este último, originado por el color que toma la piel del enfermo ante el menor esfuerzo que realiza. Emilia Yolanda —a la edad de 7 años— debía guardar absoluto reposo. Pesaba apenas 18 kilos.

El programa televisivo "7 ½" hizo suyo el problema. Nuestro diario se solidarizó de inmediato con la situación de la pequeña. Alentaba, por entonces, una esperanza de curación; en Estados Unidos, mediante una sofisticada intervención quirúrgica, la niña podría superar su mal.

"7 ½" y CRONICA se lanzaron a la lucha. Eran necesarios cinco millones de pesos viejos para cubrir los costos de traslado e internación. Se organizó una campaña pública. El pueblo argentino respondió, como siempre, con generosidad e hidalguía.

♦ TRES OPERACIONES

"Yoli" viajó a Estados Unidos y le fueron practicadas tres operaciones para corregir otras tantas anomalías: esterosis pulmonar, orificio en el corazón y músculo crecido. Finalmente el éxito científico, el renacer de la pequeña, la seguridad de un futuro normal. El 31 de agosto de 1969, 13 días después de su partida, Emilia Yolanda Ferreira volvía curada.

Hoy cumple 15 años. Celebró con un asado íntimo allá en el Tigre. Y al levantarse las copas en el brindis de amor, "7 1|2" y CRONICA estarán presentes en el recuerdo de todos.

FUE BOTADO UN BUQUE EN TIGRE

El comandante en Jefe de la Armada, almirante Emilio Massera, presidió hoy la ceremonia de bendición y bautismo de un moderno buque oceanográfico.

El acto, del que fue madrina la señora Delia Vieyra de Massera, esposa del alto jefe naval, se cumplió esta mañana en un astillero de Tigre.

La nueva unidad, que tiene una eslora de 76,80 metros y estará propulsada por dos motores diesel de 1.230 cv. cada uno, fue entregada formalmente a la Armada por Raúl Francisco Aleman.

La realización de este buque fue dispuesta en 1972 por la Armada Nacional, que luego la traspasó a la Comisión Nacional de Investigaciones Científicas y Técnicas (CONICET), cuyo presidente, José Haedo, también habló en el acto.

El último orador fue el jefe de Operaciones del Estado Mayor General Naval, contraalmirante Oscar Montes.

MEJOR TEMPERTU

Los porteños se prepara prano a resistir la máxima que amenazó el Servicio fue como inauguraron el de semana invadiendo cua para darse un chapuzón, Costanera, donde nadie o bición de bañarse en las nadas, hasta las fuentes

La máxima de ayer fue cimos a las 15.10 y el viento calmo y la baja no dan indicios que perm el tiempo dará un alivio peratura en la Capital F las 7 de 22 grados 2 déc noroeste de apenas 4 kil y el anunciado ascenso hasta llegar a las 34º6 a las constituye record para la

El panorama de temperat extiende a distintas regiones incluida la Patagonia, donde curial sigue subiendo a el cielo algo nublado.

♦ NEGRO EL 35 CON

MAR DEL PLATA, 4 (De rresponsal). — La flamant Mar', Ana Luisa Czerner, el Casino Central, a la in

FISCALIZAN EVASION DE IMPUESTOS

Nuestra información de ayer tuvo plena confirmación. Los que acostumbraban evadir impuestos no podrán escapar ahora a los celosos controles que han montado las autoridades. La Secretaría de Estado de Hacienda consigna ahora que, prosiguiendo con los planes de fiscalización del Impuesto al Valor Agregado trazados con posterioridad al 24 de marzo, la DGI está realizando intensos operativos en la Capital Federal y el interior del país.

De las inspecciones practicadas en el interior, se obtuvieron resultados altamente positivos en Mar del Plata y Junín. En dichas ciudades se constató que 43 firmas estaban incursas en la evasión de marras, determinándose, por parte de los funcionarios actuantes, ajustes por un monto superior a los **siete mil millones de pesos moneda nacional.** En el orden individual, se registraron ajustes de **mil millones de pesos de la vieja denominación.**

Las técnicas adoptadas en los procedimientos aludidos han sido la realización de arqueos de caja y bancos y el control y toma de inventarios. Los operativos serán intensificados —habida cuenta de sus extraordinarios rendimientos— por lo cual la DGI ha incrementado considerablemente su número de inspectores. A recordar entonces nuestro título de la víspera. **¡Paguen o le darán con todo!**

ENSEÑANZA PRIVADA: DAN NUEVAS NORMAS

Fueron dadas a conocer por el sector supervisión pedagógica de la Superintendencia Nacional de la Enseñanza Privada las normas que deberán aplicarse para el ingreso a la universidad.

En los certificados de estudio deberá indicarse, a tal fin, el promedio general de cada uno de los dos últimos años del nivel medio y el promedio de ambos. En consecuencia, se consignará en números y letras, a continuación de la leyenda curso completo, en cada uno de los dos últimos cursos terminales, la siguiente indicación: anteúltimo promedio 8,50, último promedio 7,50, promedio cuarto y quinto 8.

En el caso de certificados de alumnos que hubieren completado el anteúltimo curso por equivalencias, el promedio de éste será el resultante de promedíar las calificaciones obtenidas en los exámenes rendidos en las asignaturas indicadas por tal procedimiento y el de los dos últimos del anterior (promedio de los exámenes) con el terminal.

Drama Familiar: Muere Matrimonio

HAMBURGO, 4 (DPA). — Una discusión familiar de un matrimonio alemán de Oldenburg (Schleswig-Holstein), al norte del país, terminó con la muerte de ambos cónyuges y heridas graves de sus dos hijos menores. El padre, un empleado de comercio de 35 años, desocupado desde hace un año, acabó la discusión dando muerte a su mujer, apuñalándola con un cuchillo de cocina e hirió gravemente, con la misma arma, a sus dos hijos de 14 y ocho años, suicidándose a continuación.

ES AMENAZADO DE DESALOJO Y SOLICITA AYUDA

El problema de una familia humilde que vive en un hotel donde la amenazan con el desalojo inmediato por falta de pago, no por conocido deja de golpearnos cada vez que se presenta, vale decir, casi a diario.

Julio Alfredo Contreras debe 800.000 pesos viejos en el hotel donde vive con su señora y sus dos hijos, uno de 2 años y otro de 10 meses. Después de unas bastantes largas "vacaciones forzosas que comenzaron cuando lo despidieron de su anterior empleo, logró conseguir un nuevo trabajo, pero los pesos que lleva a su hogar todas las noches no le alcanzan para cubrir la deuda, por eso recurre a la ayuda solidaria de algún lector de CRONICA que pueda solucionar su problema. Confía en la sensibilidad de los lectores, en la que cifró sus esperanzas.

EN LA CALLE. Este grupo familiar desalojado de una pensión, debe vivir bajo un puente de la avenida Brasil. Necesita que alguien les tienda una mano amiga.

...ADO Y ESTRANGULADO

por la Obra de un Loco Asesino

Consultas inquietas en casas de vecinos, fueron los primeros pasos dados para tratar de ubicar a Claudio Antonio. En todos lados la misma respuesta: "**El chico no está aquí**". Poco más tarde, se montaría una verdadera búsqueda registrándose cuidadosamente la zona donde algunos matorrales y un descampado próximo permite a cualquiera ocultarse con facilidad; todo fue en vano.

Apenas despuntó la madrugada del viernes, se reiniciaron los rastreos. A esa altura se temía un desenlace trágico. **Finalmente, a las 13 horas de ayer, Claudio Antonio Quintana fue encontrado muerto en un lugar solitario ubicado en Rivadavia y San Isidro en el trazado del camino que conduce al río Luján.**

♦ TORTURADO Y ASESINADO

El cadáver fue hallado por una tía de la criatura, de nombre Claudina Esther Quintana, quien esta mañana relató de esta manera a CRONICA los pormenores del suceso: **"Yo había revisado ese lugar el jueves y les puedo asegurar que el cuerpo de mi sobrino no estaba allí. Pienso que el monstruo que lo asesinó lo tuvo en su poder hasta la madrugada del viernes, momento en que lo trasladó hasta el sitio donde finalmente logré ubicarlo".**

De acuerdo a versiones policiales la muerte de la criatura se produjo por asfixia originada en estrangulamiento. El padre de la víctima nos decía, entre sollozos, que era evidente que Claudio había sido torturado toda vez que en el cuerpo se advertían quemaduras provocadas, posiblemente, por la brasa de un cigarrillo. Con la angustia que es de suponer, nos dijo el progenitor del niño: **"Lo habían golpeado —pienso que con un palo— en la nuca, donde se veían rastros de sangre y mostraba signos de castigo en el bajo vientre. Daba la impresión de que le hubieran destrozado el hígado".**

Las autoridades policiales que tienen a su cargo la investigación del crimen procuran, actualmente, conocer los últimos pasos dados por el infortunado niño a la vez que tratan de saber si, en la ruta que lo condujo a la muerte, alguno de los vecinos lo vio en compañía de quien, a la postre, se transformaría en un salvaje asesino.

♦ HUMILDE VELATORIO

Hoy, a las 11, en el cementerio local, fueron sepultados los restos del pequeño. Hasta poco antes había sido velado en la humilde vivienda en la cual transcurrió su corta existencia. Pocas flores en la capilla ardiente; una pobreza digna acompañó al muerto hasta su última morada.

El chico era hijo de José Manuel Quintana, empleado del Club Náutico San Fernando y changarín de un aserradero. Cinco hermanos lo lloran: Carlos Alberto, de 12 años; Claudia Leonor, de 10; José Manuel, de 7; Orlando Rafael, de 3 y Clara Elena, de 17 meses.

ABATIERON EN PALERMO A CUATRO EXTREMISTAS

Cuatro delincuentes subversivos, dos de ellos mujeres, pertenecientes a la organización declarada ilegal en 1975, fueron abatidos en un enfrentamiento registrado esta madrugada en la avenida Figueroa Alcorta y Dorrego, por fuerzas conjuntas, según informó en un comunicado el Comando de la Zona I.

Su texto dice: "El comando de zona I informa que como consecuencia de operaciones realizadas para brindar seguridad a su población, al efectuar un control periódico de rutas, fuerzas conjuntas sostuvieron un enfrentamiento con delincuentes subversivos en horas de la madrugada, en la avenida Figueroa Alcorta y Dorrego.

El episodio finalizó con cuatro delincuentes abatidos, dos masculinos y dos femeninos, encontrándose en su poder documentación de la organización declarada ilegal en segundo término.

Las operaciones de controles de ruta que realizan fuerzas conjuntas, tienen como finalidad brindar seguridad a la población, ello exige colaboración de la misma y especialmente de los conductores de vehículos".

♦ TIROTEO EN AVELLANEDA

Un violento tiroteo cuyas consecuencias se desconocen, se registró en las últimas horas de ayer en la calle Ferré al 600, en jurisdicción del partido de Avellaneda y que alarmó a la numerosa población que habita en dicha zona, según trascendió en fuentes policiales.

El hecho se habría registrado aproximadamente a las 23.30, en momentos en que una patrulla policial observó a varios individuos en actitud sospechosa en el interior de un rodado. Los efectivos del orden, en esas circunstancias intentaron identificar a los desconocidos, quienes respondieron con numerosos disparos de armas. La agresión fue respondida por los funcionarios policiales, desconociéndose hasta el momento si se registraron víctimas fatales o si los agresores se dieron a la fuga.

De lo ocurrido y ante consultas periodísticas, no se confirmó ni se desmintió.

♦ DETENIDOS EN ROSARIO

ROSARIO, 4 (De nuestro corresponsal). — Un grupo de personas vinculadas con la subversión fue detenido en el barrio Las Delicias durante un operativo de registro de viviendas y control de personas en el barrio Las Delicias, entre las 5.30 y las 19 horas, secuestrándose armas de diverso calibre.

...O HABLAR DE LA ...PTURA: HOY, 34°6

Temporada de Verano 1976/77. La primera bola se recostó en el casillero negro del número 35, mientras en la mesa de punto y banca lo primero que se registraba era "punto".

La alegría de los que acertaron no fue mayor que las esperanzas de los que no resultaron favorecidos, pues la presencia de la beldad, trigueña de ojos pardos, tez morena, 86-60-90, hizo pensar a todos en aquello de "afortunado en el juego, desafortunado en el amor".

El acto inaugural comenzó pasadas las 17, después de que la ciudad soportara 30 grados de calor. Actuó como croupier el intendente del partido de General Pueyrredón, capitán de navío (RE) Carlos Emilio Menozzi.

La coronación de Ana Luisa I, que tiene 18 años y cursa el bachillerato, se realizó durante la ceremonia con la cual se inauguró la Semana del Mar.

En otro orden de cosas pudimos establecer la enorme expectativa que reina en los sectores inmobiliarios a raíz de la poca demanda de alquiler de departamentos o chalets para los meses venideros, a pesar de la proximidad de enero uno de los meses claves para esas operaciones.

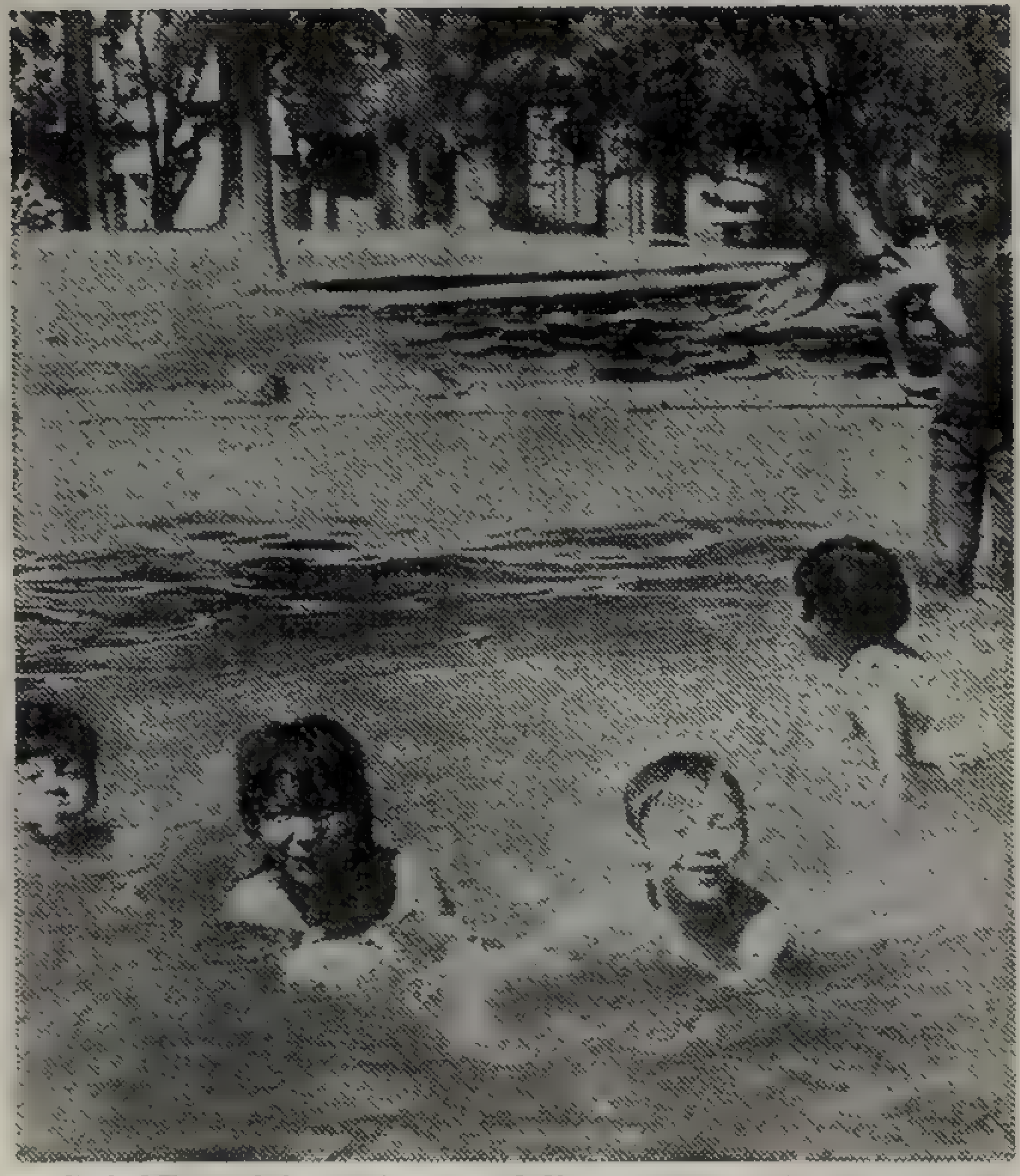

¿CALOR? NOOO Ellos, los felices, pueden buscar cualquier lugar para refrescarse, como esta pequeña fuente.

REVUELTA EN UNA CARCEL PAULISTA

RIO DE JANEIRO, 4 (ANSA). — Trescientos reclusos de la penitenciaría pública de Campinas (importante ciudad del Estado de San Pablo, ubicada a unos ochenta kilómetros de la capital paulista), armados con estiletes y barras de hierro, dominaron ayer tarde al carcelero Antonio Vieira y se concentraron en uno de los principales patios del penal desencadenando una rebelión en señal de protesta por la muerte del presidiario Lázaro de Reis Gomes, por falta de asistencia médica.

El motín, encabezado por cuatro peligrosos delincuentes, fue dominado después de cinco horas de negociaciones con el director del presidio, Joaquín José Pavan, quien se comprometió a determinar una rigurosa investigación para establecer las causas de la muerte del presidiario.

El establecimiento penal estuvo cercado por grupos especiales de choque de la policía militar y por bomberos que, antes de las negociaciones, lanzaron chorros de agua para dominar a los amotinados.

♦ EPIDEMIA DE SARAMPION

MANILA, Filipinas, 4 (Associated Press). — Una epidemia de sarampión provocó la muerte de 78 personas en una aldea cerca de Davao City, 960 kilómetros al sur de Manila, informa hoy el "Evening Express".

El diario atribuye al coronel Manuel Magbutay, jefe de una unidad militar especial encargada de problemas rurales, haber dicho que se lleva a cabo una "intensa campaña de inmunización del resto de la población".

"Veintenas de personas siguen en grave estado y por lo menos cinco necesitan que se les traslade urgentemente por vía aérea para ser atendidas en hospitales", dijo Magbutay, de acuerdo con el diario.

DRAMA BAJO UN PUENTE

Desalojados, Tres Matrimonios y Siete Niños lo Usan Como Albergue

Desde las 14 de ayer tres matrimonios y siete criaturas viven bajo el puente de la avenida Brasil, entre Combate de los Pozos y Pichincha. Desalojados de un hotel-pensión en el que residían anteriormente, no les quedó otra solución que encaminarse hasta el descampado donde, desde hace 24 horas, se encuentran ubicados.

La noticia podría consignarse en estas pocas líneas. Aséptica, impersonal y fría, la labor periodística estaría cubierta y el deber informativo se habría cumplido. Pero no es posible admitir desaprensivamente una situación tan conmovedora, dramática e increíble.

El matrimonio compuesto por José Loyola y María del Carmen Reggio de Loyola con sus cinco hijos: Gustavo (5 años), Diego (4), Esteban (3), Ismael (uno y medio) y Amalia (5 meses); el integrado por Tito Lazo e Hilda Paz con dos criaturas: Silvio (2 años) y Deolinda (3 meses) junto a Ramón Michetti y su esposa Raquel Gómez de Michetti son los protagonistas del doloroso episodio.

Desalojados del hotel-pensión de la calle Moreno 2141, Capital, por problemas legales, reunieron sus pertenencias y se ubicaron bajo el puente de avenida Brasil entre Combate de los Pozos y Pichincha. Sucedió hace apenas veinticuatro horas y CRONICA, caja de resonancia de los problemas del pueblo, acudió hasta el lugar para reflejar en notas gráficas, que son crudo testimonio del problema, toda la gravedad del asunto.

Ramón Michetti realiza por su cuenta trabajos de pintura. Tito Lazo es un trabajador gastronómico actualmente desocupado, y José Loyola cumple funciones en las oficinas de IKA, ubicadas en Sarmiento y Libertad. Pero más allá o más acá del problema de los adultos, sin entrar a formular consideraciones sobre los aspectos legales que motivaron el desalojo, hay algo sobrecogedor y terriblemente doloroso: **siete niños duermen a la intemperie, mientras se enfrentan a un futuro incierto que puede estar cargado de peripecias y amarguras.**

♦ MIENTRAS BUENOS AIRES CRECE...

Buenos Aires es una ciudad que crece y se redimensiona, a base de cemento y acero. Sinuosos edificios en torre elevan sus estructuras, en una suerte de desafío arquitectónico que enorgullece a los porteños y despierta exclamaciones de admiración en los extranjeros que pisan esta tierra. Buenos Aires se extiende; arrogante y jactanciosa, invicta y vertical, hermosa en su imponencia edilicia, febril y acelerada...

Sin embargo, la ciudad esconde, en los más inimaginables rincones, dramas que debieran ruborizarla, situaciones que la golpean con la sonoridad de una bofetada, tragedias que parecieran minimizarla. La que acabamos de transmitir es una muestra evidente.

♦ ¡HAY QUE AYUDARLOS!

Nuestro diario tiene un estilo directo en sus planteos. Llano, sincero, eminentemente popular en su lenguaje. No le buscamos cinco pies al gato y solemos llamar a las cosas por su nombre. Plantados sobre una filosofía vamos rectamente a los hechos, porque del pueblo nos nutrimos y en el pueblo nos apoyamos. No acostumbramos a manejarnos con sofismas. Esta manera de ser nos ha ganado detractores con los cuales evitamos polemizar, porque otras causas ocupan nuestra atención. Pero también —lo señalamos con legítimo orgullo— hemos sido capaces de montar una cadena solidaria, un verdadero "instituto de ayuda" que sabe hacerse presente cada vez que lo requerimos.

Los humildes acuden a CRONICA, sabiendo que sus páginas son puertas abiertas, siempre, para plantear sus angustias, sus sinsabores, sus problemas. Hoy —al igual que ayer y como habrá de pasar mañana—, volvemos a acudir a nuestros amigos. Siete niños duermen bajo un puente. Allí nomás... muy cerca... **¡Hay que ayudarlos!** Tres matrimonios y siete criaturas están sin vivienda. Hombres, mujeres y chicos argentinos, de esta Argentina a la que reverenciamos y donde no debieran existir situaciones como la que detallamos.

¡Hay que ayudarlos! Más allá de los problemas legales que pudieron originar el desalojo que, fue el inicio del doloroso episodio. Porque los niños, porque la juventud toda —como bien lo han dicho las autoridades—, son la definitiva esperanza de esta Nación que alienta un futuro de grandeza y se afirma en un pasado cubierto de glorias.

NI EL PERRO SE SALVO

OBREROS LIGEROS PARA LOS ROBOS "HORMIGA"

En circunstancias en que una comisión perteneciente a la Brigada de Investigaciones de San Justo recorría la jurisdicción, al llegar a la intersección de las calles Uruguay y Venezuela, de esa localidad, observó la presencia de un sujeto sospechoso, el cual portaba una bolsa de grandes dimensiones. Interceptado, fue identificado como Romueldo Bellosi (a) "Carancho", argentino, de 51 años de edad, casado, empleado y domiciliado en la calle Segundo Sombra 1642, de San Justo. En dicha bolsa la policía halló rollos de cobre y piezas de maquinarias del mismo metal que el nombrado no pudo justificar su procedencia.

Trasladado a la dependencia policial y sometido a un prolijo interrogatorio, Bellosi confesó que desde hace un tiempo a esta parte venía sustrayendo dicho tipo de mercaderías del establecimiento Continente SA, sito en la localidad de Caseros, partido de Tres de Febrero, en donde está empleado como vigilancia. Señaló también que en los hechos actuaba junto con Luis Alvarez (a) "Don Luis", argentino, de 54 años, casado, empleado y domiciliado en Santiago del Estero 4237, de José C. Paz, quien fue también apresado. Durante la pesquisa la policía bonaerense secuestró rollos de cobre pelados, piezas del mismo metal y otros efectos que fueron valuados en 50.000 pesos ley. Se pudo establecer también que los cables eran cortados con pinzas y sacados de la fábrica en los tachos de basura.

Desvalijaron una Casa de la Ruta 2

LA PLATA, 4 (De nuestro corresponsal). — El saqueo total de una vivienda ubicada a la altura del kilómetro 70 de la Ruta 2 se halla investigando la policía de esta provincia. Los ladrones actuando con total impunidad y dando muestras de una audacia increíble se apoderaron de muebles, artículos del hogar y herramientas llevándose además patos, gallinas y hasta el perro guardian de la casa. El despojo fue efectuado por un grupo de individuos provistos de armas de fuego que demostraron conocer el lugar del hecho y sus alrededores con toda profundidad.

♦ SORPRESA

Según la denuncia hecha por el señor Juan Héctor Pistone dueño de la casa saqueada, a las 2.30 de la madrugada de la víspera él y sus familiares se vieron sorprendidos por la presencia de varios individuos provistos de toda clase de armas que los amenazaron rudamente intimándolos a no ofrecer resistencia. A los pocos minutos y reunidas todas las personas que habitan en la vivienda los saiteadores los encerraron en una de las habitaciones amenazándolos de muerte si intentaban defenderse. Con el terror que es de imaginar el señor Pistone y su familia escucharon como los individuos comenzaban a llevarse todos los muebles luego de haberlos vaciado comentando entre ellos cuanto podrían sacar del despojo.

De acuerdo a las manifestaciones de los asaltados la operación duró más de dos horas y luego de un lapso prudencial y al no oír más ruidos dentro de la casa, la familia salió de la habitanción donde estaban encerrados pudiendo ver que los individuos se alejaban en un camión repleto de enseres robados y además con una camioneta de propiedad de Pistone, también repleta de sus pertenencias.

♦ HASTA EL PERRO

Ya repuestos del susto los moradores comenzaron a evaluar lo robado por el grupo de asaltantes y se encontraron con que casi todos los muebles habían desaparecido además del dinero y las joyas y en una recorrida por las adyacencias de la casa comprobaron que los ladrones se habían llevado varias gallinas y patos que se hallaban en un corral. También pudieron notar la falta del perro que se encargaba de cuidar la casa y al no encontrarlo por los alrededores pudieron colegir que había sido llevado por los ladrones.

Luego de haber hecho un inventario de lo robado el señor Pistone se dirigió al destacamento de policía más cercano donde radicó la denuncia del robo justipreciando su valor en 1.000.000 de pesos nuevos. Los efectivos policiales comenzaron inmediatamente una investigación de los hechos que hasta el momento no dio resultado positivo.

INCAUTAN UNA FORTUNA EN CONTRABANDOS

SALTA, 4 (De nuestro corresponsal). — La VII Agrupación Salta de Gendarmería Nacional informó que durante el mes de noviembre último efectuó 91 procedimientos por importación y exportación en la zona fronteriza con Bolivia, por un monto de $ 10.423.972. Agrega la información que durante lo que va del año los efectos secuestrados por unidades 20 "Orán", de Salta; y Escuadrón 21 "La Quiaca", de Jujuy, representan $ 144.758.556,50. Los contrabandos de exportación por lo general, responden a mercaderías de alimentación y los de importación, a bolsas de coca. No se informa la cantidad de contrabandistas que fueron detenidos en estos procedimientos fronterizos que tan exitosamente desarrolló la Gendarmería.

TRES LEVANTADORES DE AUTOS SE LAS DABAN DE "PLAY-BOYS"

La reiteración de robos de automóviles que se venía produciendo en el ámbito del Gran Buenos Aires y la Capital Federal, determinó que la División Delitos Contra la Propiedad designara a una comisión policial para que indagara al respecto, tratando de poner coto a dichas actividades delictivas.

La labor de los pesquisantes resultó fructífera.

Se logró finalmente individualizar a un sujeto que estaría involucrado en dichas depredaciones. Por lo tanto se montó una discreta vigilancia sobre dicha persona con lo cual fueron lográndose pistas fundamentales para desbaratar a esta organización ilícita. Primordialmente se apreció la vida rumbosa que llevaban tres sujetos cuyas ocupaciones no los colocaban en una situación económica holgada, pese a lo cual gastaban fuertes sumas de dinero en distintas diversiones.

♦ DETENCIONES

Con la absoluta certeza de haber detectado a quienes habían perpetrado dichas sustracciones de automotores los funcionarios policiales procedieron a la detención de los tres sospechosos, quienes resultaron ser Angel Bronchini, italiano, de 47 años, casado, comerciante, domiciliado en la calle Estrada 550, de Tigre; José Carlos Orozco, argentino, casado, de 32 años, chofer, afincado en Fray Luis Beltrán sin número de la localidad de Benavídez, y Francisco Corso Aráoz, argentino, de 18 años, soltero, chapista, domiciliado en ruta 197, kilómetro 30, de la localidad de General Pacheco.

Sometidos al interrogatorio de práctica los sujetos en cuestión respondieron con evasivas hasta que, finalmente, confesaron que hace aproximadamente dos años habían decidido unirse en banda a efectos de cometer delitos en provecho propio y aprovechando los conocimientos en materia de vehículos que posee Bronchini, éste pasó a ser el "cerebro" de la pandilla. Es así como luego de efectuar recorridas por distintas zonas que componen el Gran Buenos Aires y conociendo perfectamente la zona norte comenzaron a preparar sus operativos para luego concretar sus intentos.

♦ LOS HECHOS

El primer acto ilícito lo generaron los imputados el 13 de noviembre de 1974 en las inmediaciones del mercado de frutas ubicado en la ciudad de Tigre. En esa ocasión, utilizando un alambre, destrabaron el seguro de la puerta de un vehículo y rompiendo el seguro del volante "levantaron" el coche y se dieron a la fuga con el mismo, con el que se trasladaron hasta el domicilio de Corso y luego de cambiarle el color y algunos accesorios, Bronchini lo llevó a la ciudad de Córdoba en donde lo vendió. Pero al adquirente le entregó únicamente un boleto de compra-venta, comprometiéndose a entregarle el resto de la documentación a la brevedad, promesa que no cumplió. El rodado en cuestión era un Chevrolet modelo 1966, color gris, propiedad de Juan Carlos Bonifacio, domiciliado en el lugar en donde fue sustraído, habiendo sido valuada dicha unidad motriz en la suma de 400.000 pesos ley.

De esta forma trabajaron en otros 39 casos en los que procedieron en forma similar, hechos que fueron esclarecidos debidamente por los representantes del orden que intervinieron en este procedimiento.

Es así como se determinó que el monto de lo sustraído por estos tres maleantes asciende a la suma de 35.285.000 pesos ley en automotores, habiendo logrado la policía incautarse de una camioneta marca Ford F-100 y un auto Fiat 125, modelo 1974, los que fueron justipreciados en la suma de 1.550.000 pesos ley.

SE MANDARON LINDO FRAUDE CON LA NAFTA

Una comisión policial perteneciente a la seccional 9ª de La Plata realizó un procedimiento en la estación de servicio de las calles 122 y 70 de esta ciudad, siendo detenido el propietario de dicho comercio, **Ricardo José Trapani**, argentino, de 49 años, domiciliado en la calle 122 número 1828 y de **Hermenegildo Policarpio Seghesso**, argentino, de 38 años, transportista.

Los sujetos en cuestión realizaron una maniobra dolosa consumada de esta manera: Seghesse era chofer de la Empresa Combustible Quilmes S.A., dedicada a transportar dicho elemento para YPF. En tal carácter procedió a entregar nafta especial en la estación de servicio de la firma "García, Cachamani y Cía.", de Berisso, realizando un ardid mediante el cual defraudó a dicha firma en 1.000 litros de combustible. El mismo consistió en abrir el grifo de un estanque que no era el que debía descargar y por lo tanto no había sido objeto de control por parte de los empleados de la estación de servicio.

Posteriormente Seghesse se presentó en la estación de servicio de Trapani al que ofreció el combustible en la suma de 32 pesos ley el litro,

UN "TACHERO" LES TRAJO MALA SUERTE

Tras una rápida investigación efectivos de la policía de la provincia de Buenos Aires, pertenecientes a la comisaría de Ensenada, lograron apresar a dos sujetos que acababan de asaltar a un taxista en las inmediaciones de la destilería de YPF. La pesquisa correspondiente se inició cuando se hizo presente en el asiento de dicha dependencia el señor Alberto Di Francisco, argentino, mayor de edad, chofer, quien denunció que en circunstancias en que conducía en su taxímetro a dos pasajeros por la calle Río de la Plata, de esa jurisdicción, al llegar a las proximidades de la entrada de la destilería de YPF, ambos lo amenazaron indicándole que se trataba de un asalto

De inmediato uno de los delincuentes tomó el volante del rodado y prosiguió con la marcha, ahora rumbo al centro de la ciudad de Ensenada, pero en un descuido de éstos el chofer del taxímetro logró abrir una de las puertas y arrojarse al pavimento sin que los mismos pudieran evitar su fuga. Los atracadores no detuvieron su marcha sino que intentaron alejarse rápidamente del lugar.

Poco después, y luego de una extensa batida, una comisión policial logró dar con el vehículo robado y tras una corta persecución logró aprehender a ambos malvivientes, quienes resultaron ser: **Carlos Alberto Panissi**, argentino, de 29 años, domiciliado en la calle 9 entre 46 y 47, de Villa Elisa, y **Miguel Angel Melognio**, argentino, de 22 años, soltero y domiciliado en la calle Almafuerte Nº 684, de Ensenada. Luego se comprobó que el detenido Melognio había cumplido una condena de tres meses por un hecho de robo y que había recuperado su libertad en el pasado mes de noviembre. La policía logró también recuperar el vehículo robado, un Peugeot 404, modelo 1974, chapa C-677.775.

Se investigan otros hechos y mientras tanto se instruye el corresponiente sumario por hurto, con intervención del Juez Penal en turno.

♦ ACCIDENTE FATAL

MENDOZA, 4 (De nuestro corresponsal). — Un muerto y tres heridos, uno de ellos de gravedad, fue el saldo de un accidente registrado en la ruta que conduce a la destilería de YPF en Luján de Cuyo. Una camioneta, propiedad de la empresa estatal, conducida por Mario Sachi, chocó frontalmente contra un vehículo similar guiado por Roberto Gulber, de 50 años, a quien acompañaban sus hijas Sandra y Verónica, de 12 y 2 años. Murió el chofer de YPF. Gulber, herido de gravedad.

AVISOS AGRUPADOS

CHACARITA ORO $ 86.000 - PLATA
Fco. Lacroze 4078 (lunes a sábados, 8 a 20 horas)
Villa Crespo, Corrientes 5474 C/P

RULEMANES
USADOS PAGO MAS
Teléfono 50-0918 - CP

Gracias
Espíritu Santo
D. D. V.

RULEMANES
Compro nuevos y usados
T. E. 53-0056 C.P.

ORO
Compro en SAN JUSTO
Pago Máximo - JOYAS BESI
Ignacio Arieta 3444, Loc. "1"
San Justo

PROFESIONAL

DR. LIASCOVICH - MEDICO
Venéreas, sífilis, piel, glandulares. (Ambos sexos). Lunes a domingos 9 a 21. VIAMONTE 776 4º Piso, Dep. 7. 392-8145/0757.

NUESTRAS RECEPTORIAS
ONCE PUBLICIDAD: Rivadavia 2219. Local 2. 45-1375.
PATERNAL: Añasco 2488. 59-5885.
ALBERDI (RADEMAR): Alberti 349/Belgrano 2426. Loc. 4
FLORES: Gral. Artigas 92. 612-7846. Loc. 20.
BARRACAS: Montes de Oca 890. 21-1096.
CENTRO: Florida 890. 32-2486.

ESTALLO DEVASTADOR SINIESTRO EN ALGODONERA DE LANUS OESTE

Un devastador incendio se registró en las últimas horas de la tarde de la víspera en una algodonera de Lanús Oeste. Se trata de un establecimiento que funciona en la calle Viamonte 4141, de la mencionada localidad bonaerense, y que posee un local de 20 por 60 metros. Las llamas adquirieron rápido incremento en los fardos de algodón en crudo que se encontraban allí depositados. En un primer momento, incluso, se llegó a temer que el fuego se propagara a fincas linderas a la fábrica. Por lo tanto, como medida precautoria, esas casas fueron desalojadas.

♦ EL INFIERNO

De acuerdo con la información recogida por los reporteros de CRONICA todo se inició poco después de las 18 horas. El incendio adquirió en breves minutos gran magnitud; rápidamente se hicieron presentes en el escenario del dantesco siniestro ocho dotaciones de bomberos (cinco de Lanús Oeste y tres de la misma localidad, pero del cuartel Este) quienes combatieron las llamas con seis líneas de manguera.

El fuego pudo recién ser dominado esta madrugada y casi en horas del mediodía fue totalmente extinguido, volviendo la tranquilidad a los vecinos de la zona. Si bien hasta el momento no se estipuló con precisión el monto a que ascienden las pérdidas, se estima que las mismas superan los 200 millones de pesos viejos. Por su parte, personal de bomberos especializado inició la investigación en procura de establecer el origen del fuego.

♦ EN YPF

También en YPF —según informó la misma empresa estatal— se efectuará una investigación en procura de establecer las causas del siniestro que se produjo en una torre de la planta de refrigeración de recuperación de aceites de la destilería de La Plata. El fuego —tal cual informamos en la víspera— se inició poco después de las 15.30, ocasionando la destrucción total de dos torres gemelas. Fue extinguido recién a las 18.30 por personal de YPF y bomberos voluntarios de Ensenada. Las pérdidas son cuantiosas. No obstante, el incendio no afectó la normal producción de la planta.

♦ EL PANICO

Como se sabe, el incendio en un principio provocó verdadero pánico entre los vecinos de la zona ya que se observaban impresionantes llamaradas —algunas alcanzaban más de 8 metros de altitud— en el foco del incendio. Sin embargo, gracias a la rápida intervención de los bomberos se pudo evitar una verdadera catástrofe.

JUNTOS HASTA EN LA MUERTE

Estranguló a su Novia y se Ahorcó de un Arbol un Joven Peón de Campo

LA PLATA, 4 (De nuestro corresponsal). — Un muchacho que recién se asomaba a la juventud estranguló a su ex novia (apenas la niña de escasos 14 años) y luego se ahorcó colgándose de un árbol en la localidad bonaerense de Navarro, a 100 kilómetros de esta capital.

El dramático episodio tuvo lugar en el establecimiento de campo El Talar, donde cumplía tareas de peón **Modesto Alejandro Carcavallo**, de 18 años. Un trabajador que comenzaba a transitar por el luminoso sendero de la juventud, afable y bien dispuesto, decidor y campechano que supo granjearse la simpatía de todos cuantos lo conocieron.

APASIONADO ROMANCE

La afabilidad de sus modales, la natural bonhomía de que siempre hacía gala Carcavallo unido al hecho de su gallarda apostura pronto hicieron mella en el corazón de **María del Carmen Gaset**, una hermosa muchachita de apenas 14 años. El romance se formalizó con los apresuramientos propios de las euforias juveniles en esa etapa de la vida en que suele pensarse poco y hacerse mucho, cuando parece que el mundo nos está aguardando a la vuelta de la esquina y solo hace falta estirar la mano para alcanzarlo.

Modesto Alejandro y María del Carmen comenzaron a transitar los caminos de un noviazgo que, apasionado al principio, se fue haciendo accidentado a medida que pasaban los meses, habida cuenta de que el muchacho envolvía a su pareja en la oscura trama de unos celos infundados.

El cariño de la joven se fue enfriando en la misma dimensión en que aumentaban las escenas desagradables y crecían las desconfianzas fuera de lugar del peoncito enamorado y celoso. Así las cosas, un día cualquiera, María del Carmen decidió poner fin a una relación cuyo deterioro resultaba evidente. Joven, bonita, acaso irreflexiva, la chica no tardó en frecuentar la compañía de otros galanes, mientras su ex novio se negaba a aceptar como definitiva la separación.

♦ TRAGICA DETERMINACION

Modesto Alejandro Carcavallo, rechazado una y otra vez sus intentos de recomponer el romance, tomó una trágica determinación: **matar a su ex novia y suicidarse luego**. Apenas un chico, que pudo haber pensado en la maravillosa aventura de la vida, en el desafío hermoso que la existencia plantea a diario a los hombres, solo atinó a resolver asesinar primero y eliminarse después...

La situación se precipitaría el jueves último. Carcavallo llegó a la casa donde residía María del Carmen con sus familiares y solicitó a su ex novia lo acompañara brevemente, para conversar de algunos asuntos que habían quedado sin resolver. La muchacha, ajena totalmente a los planes del despechado galán, accedió buscando, de tal forma, poner un rotundo final a la situación.

En un pequeño monte cercano, recrudeció la discusión. Carcavallo reiteró a la joven su solicitud de reiniciar el noviazgo, enfrentándose a una cerrada negativa. Fue entonces que el muchacho, perdido totalmente el control de sus actos, comenzó a golpear a María del Carmen que, abrumada por el castigo recibido, cayó al suelo desmayada. Obnubilado por su furia asesina, Carcavallo procedió, acto seguido, a estrangular a su amada.

Luego, pondría en marcha el último acto del drama. Pasó por su cuello una soga que colgó de un árbol y saltó al vacío ahorcándose. Dos vidas jóvenes se perderían. Una decisión absurda, inexplicabtle, sin atenuantes, una alienada determinación, habían causado la tragedia.

POLICIA FEDERAL: NUEVOS CARGOS PARA COMISARIOS

Trascendió anoche en el seno de la Policía Federal, los cargos que ocuparán próximamente 5 comisarios mayores y otros cinco que serán ascendidos a la misma categoría. Se trata de Manuel Carlos Cotto, en la Dirección General de Antecedentes; José Luis Díaz, Dirección General de Obra Social; Ernesto Ubaldo Salemme, Dirección General de Institutos; Alberto Jorge Cairoli, segundo jefe de Estado Mayor; Vicente Domingo Leónidas Galeazzo, Dirección General de Sanidad; Agustín Francisco Castellano, Superintendencia de Administración. En tanto los hasta ahora comisarios inspectores, Carlos Horacio Barreiro, Angel Brusari, Carmelo Rosario Ferrari, Luis Félix Gómez y Mariano González, ocuparán la jefatura de la Dirección General de Delitos y Vigilancia, de Tránsito, Superintendencia de Administración, Secretario General de la Policía Federal y la Dirección General de Inteligencia, respectivamente.

Estos cargos, si bien no se pudo determinar, serán ocupados por los funcionarios mencionados a partir de los primeros días del año próximo o antes de que finalice el presente. Esta información tomó cuerpo en las últimas horas de anoche.

AGRICULTOR FULMINADO POR MOTOR ELECTRICO

MENDOZA, 4 (De nuestro corresponsal). — Un agricultor murió ayer electrocutado en una finca del distrito de Rodeo de La Cruz, en jurisdicción del denominado Gran Mendoza, contiguo a esta capital.

El accidente, que costó la vida a Saturnino Andrés Aguilera, ocurrió cuando éste se disponía a poner en marcha un motor eléctrico alimentador de agua, en la finca "Cuartas", de ese lugar.

En otro accidente ocurrido en esta provincia, un hombre sufrió la amputación de una pierna, en la localidad de San Rafael, 260 kilómetros al sureste de esta capital, cuando el vehículo en que viajaba como acompañante chocó contra otro rodado.

Los conductores de ambos automotores resultaron ilesos, pero Enrique Mauregui debió ser internado en el nosocomio del lugar, donde se le efectuó la amputación debido a las graves heridas que recibió en el choque.

Por su parte, el otro chofer (no fueron suministrados los datos de filiación) se encuentra alojado preventivamente en dependencias policiales hasta que se aclaren perfectamente las causas del accidente.

A LA CARCEL POR FINGIR ASALTO DE LO MAS ZONZO

Ante la seccional 1ª de Almirante Brown se presentaron dos sujetos quienes denunciaron que el 17 de noviembre pasado, en el barrio San José, de esa localidad en circunstancias que repartían productos de una fábrica de galletitas en un camión Chevrolet, patente B-145664, un desconocido, armado, los había asaltado conduciéndolos hasta una finca del mismo barrio en donde procedió a violentar la caja de seguridad que transportaban, sustrayéndoles la suma de 8.500.000 pesos, producto del reparto del día. Durante sus declaraciones los denunciantes denotaron una inocultable nerviosidad e incluso ciertas diferencias de opiniones con respecto al hecho, motivo por el cual fueron sometidos a un exhaustivo interrogatorio en donde terminaron por confesar que habían llevado a cabo tal hecho de acuerdo con un desconocido que vivía en dicho barrio, lugar a donde llevaron el camión para violentar la caja y sustraer el dinero; ambos fueron entonces detenidos, resultando ser David Oscar Balinger, argentino, de 21 años, soltero, chofer, domiciliado en Ameghino 165, del barrio San José y el restante un menor de 17 años cuyos datos personales se mantienen en reserva.

ESPECTACULAR VUELCO DE UNA CAMIONETA

LA PLATA, 4 (De nuestro corresponsal). — Un espectacular accidente automovilístico se registró en horas de la tarde de la víspera en la avenida 44 y calle 2, en el centro de esta ciudad. Una camioneta perteneciente al Ministerio de Economía, luego de chocar bruscamente contra otro rodado, dio varios tumbos hasta quedar con sus ruedas mirando el cielo. Por milagro no hubo que lamentar víctimas.

De acuerdo con los datos obtenidos por nuestro diario, el suceso ocurrió poco después de las 16 horas cuando, por causas aún ignoradas, se produjo la colisión. La camioneta era ocupada únicamente por el chofer, quien sufrió leves lesiones. Se lo curó en una clínica de la zona y, a las pocas horas abandonó el nosocomio regresando a su hogar.

Cabe señalar que hasta el momento no se presentó denuncia alguna ante las autoridades policiales por lo que no ha sido posible obtener otros datos sobre el espectacular choque.

"PICHON" TERMINO ACRIBILLADO A BALAZOS: ERA TEMIBLE PISTOLERO

Un peligroso malviviente, que tenía en su haber seis pedidos de captura por diferentes delitos, fue abatido por efectivos de la policía bonaerense con quienes sostuvo un violento intercambio de disparos en una casilla del barrio de emergencia La Cava, de la localidad de Beccar, partido de San Isidro.

En la fecha, en horas de la madrugada, personal de la Brigada de Investigaciones de Martínez, logró ubicar en el citado barrio de emergencia al conocido delincuente **Ricardo César Risso** (a) "Pichón", argentino, de 25 años, soltero, sin ocupación, quien en distintas oportunidades había sostenido enfrentamientos con patrullas de la policía bonaerense y que era intensamente buscado por poseer seis pedidos de captura. Tomando las providencias del caso la comisión rodeó el sitio en donde se "aguantaba" **Risso**. Concretado este operativo se lo intimó verbalmente a que se entregara pero el forajido, lejos de acatar la indicación, abrió fuego contra los servidores del orden. De inmediato, el personal actuante repelió la agresión suscitándose entonces un violento intercambio de disparos que concluyó con la muerte del maleante.

En el lugar del suceso se secuestró un revólver marca DV, calibre 32 largo, pavonado negro, con tambor volcable y con siete cápsulas servidas en su interior.

Según pudo constatarse, el delincuente abatido junto con otros cuatro compinches intentaron, el 20 de marzo de 1974, asaltaron un comercio de joyería sito en la avenida Constitución, de San Fernando. Cuando se disponían a actuar fueron sorprendidos por una comisión policial. Sin mediar palabras los agredieron a balazos respondiendo a la agresión los servidores del orden dando muerte a un integrante de la banda que fue luego identificado como **Carlos Alberto Metz**.

Por lo expuesto se instruye ahora el correspondiente sumario por atentado, resistencia a la autoridad y homicidio en riña, con intervención del Juez Penal, Dr. Héctor Alvarado, del Departamento Judicial de San Isidro.

♦ BANDA APRESADA

GENERAL ROCA, 4 (De nuestro corresponsal). — Seis integrantes de una banda dedicada a cometer asaltos y otros delitos contra vecinos y establecimientos de esta zona, fueron apresados por la policía de la Regional II de esta provincia, informó la repartición.

Además de esas actividades, dice el parte policial "entre las hazañas de los delincuentes figura el destrozo mobiliario de una escuela, robo de chequeras, la falsificación de esos cheques por sumas millonarias que afectan a varias firmas comerciales de la región".

Los detenidos son Jorge Fidel Campos Becher, Jorge Valenzuela Caviere, Eufrasio Cid, Carlos Vázquez Gutiérrez, Juan Torres y Alicia Amalia Ventura, estos últimos encargados de canjear la documentación falsificada. Están prófugos el cabecilla de la banda, Hugo José Partida y otros dos individuos apellidados Rodríguez Cáceres y Cepeda.

La policía de General Roca inició un extenso operativo en la zona en procura de localizar a los peligrosos delincuentes prófugos. Un trascendido, indica que los sujetos, empero, ya habrían podido fugarse rumbo a Buenos Aires al enterarse de la detención de sus compinches. Una comisión de la policía local se dirigirá en las próximas horas a la Capital Federal.

OTRA BAJA EN EL HAMPA TRAS RECIO TIROTEO

Ayer a las 11.45, dos maleantes penetraron a una vivienda deshabitada ubicada en Condarco y Juan Agustín García, en el barrio de Villa del Parque. A causa de ello, vecinos del lugar avisaron a la policía, que en varios patrulleros convergieron hacia la finca. En esas circunstancias los desconocidos intentaron huir, pero uno de ellos, identificado como Víctor Raúl Ruggieri, fue detenido, en tanto posteriormente se suscitó un tiroteo con el otro sujeto que se había refugiado en la casa de la calle Juan Agustín García 2462, quien cayo abatido. Se trata, de Hugo Alberto

Reynoso, un sujeto de suma peligrosidad con frondoso prontuario en su haber por robos a mano armada, asociación ilícita y violación de domicilio, era buscado.

LE HABIAN ENCONTRADO EL "YEITE" A LA COMPUTADORA EJECUTIVOS AVIVADOS

Pablo Alberto Marchessi, gerente de Fabricación, y César Aníbal Perelli, encargado de la sala de computadoras IBM de la empresa Pirelli, realizaron maniobras que les permitieron robar a la firma 5.000 correas para automotores, valuadas en 1.600 millones de pesos de la vieja nominación. Ambos fueron detenidos por personal de la División Sustracción de Automotores, al igual que tres cómplices, encargados de guardar la mercadería sustraída y de distribuirla. Los infieles empleados duplicaban las cantidades de correas que solicitaban por orden de compra algunos clientes de la empresa y Perelli falsificaba el número de código de las tarjetas.

El excedente de los pedidos era llevado a un depósito que habían alquilado especialmente, con la colaboración de Aldo Héctor Toledano, Manuel Martínez Dos Santos y Horacio Osvaldo Sayar. Hasta el momento se comprobó que la mercadería había sido vendida en alrededor de 30 comercios de plaza.

Se Busca

URGENTE

MARIA ESTHER LEIVA DE SILVA

Quiero que por favor vengas a verme para conversar, porque el Nestitor te extraña mucho. Cualquier información: Italia 87, Lomas de Zamora (o en casa de Esteban. Te espero. Néstor).

CONDENAN AL ASESINO DEL PINTOR

MAR DEL PLATA, 4 (De nuestro corresponsal). — Fue condenado a once años de prisión, un sujeto que dio muerte a puñaladas a un pintor tras discutir por una suma de dinero que el primero debía a la víctima. La Cámara Segunda de Apelaciones, hizo conocer ayer el veredicto contra Agustín Eleodoro Silva, al ser encontrado culpable de "homicidio simple".

Cabe señalar, que el crimen ocurrió en noviembre de 1972 en la finca del pintor Juan Carlos Sosa.

MINISTERIO DE ECONOMIA

CORPORACION DE EMPRESAS NACIONALES

YACIMIENTOS PETROLIFEROS FISCALES

SEDE CENTRAL

LIC. PUBLICA 10, Nº 1840/76. Cable de registración sísmica. Apertura: 30-12-76. - LIC. PUBLICA 15, Nº 1843/76. Madera de lapacho. Apertura: 30-12-76. - LIC. PUBLICA 15, Nº 1851/76. Repuestos compresor "Quincy". Apertura: 3-1-77. - LIC. PUBLICA 10, Nº 1852/76. Repuestos para tractor International. Apertura: 3-1-77. - LIC. PUBLICA 15, Nº 1853/76. Elementos de medición e instrumnetos de medición. Apertura: 3-1-77. - LIC. PUBLICA 25, Nº 1854/76. Barra redonda para hormigón armado. Apertura: 23-12-76. - LIC. PUBLICA 00, Nº 1855/76. Transporte de frutas y verduras a la proveeduría del Yacimiento Comodoro Rivadavia. Apertura: 22-12-76. - LIC. PUBLICA 15, Nº 1861/76. Repuestos para motor Caterpillar. Apertura: 3-1-77. - LIC. PUBLICA 20, Nº 1875/76. Líquido espumígeno. Apertura: 3-1-77. VALOR DE CADA UNO DE LOS PLIEGOS: Quinientos pesos ($ 500,—).

Retiro de los mismos en: Sala de Apertura de Licitaciones, Avda. Roque Sáenz Peña 777, Capital Federal, Planta Baja, Oficina 5, de 8.45 a 12.30 y de 14.15 a 15.30 horas.

COMO MAURO, NINGUNO

Es la Mejor Carta del Especial Mineral, en La Plata

El rotundo fracaso de las anotaciones en los programas de este fin de semana, determinó que solo pudiera organizarse una jornada para cada escenario. Y La Plata se benefició en el "reparto". Le quedó libre la fecha del domingo, casi nada. Tendrá una buena oportunidad para recuperar algo de lo mucho que se perdió durante el cese de actividad en ese medio, deteriorando la parte económica de la institución. Con este "barato" no solo se "tonificará" la institución hípica, sino también todos los sectores que forman el engranaje del turf platense, pues se estima que la concurrencia será muy superior a la de las jornadas comunes. Especialmente porque no se le ofrece a los aficionados una opción. La decisión de asistir a un espectáculo hípico, tendrá esta vez un solo camino, el que conduce a los pagos platenses, ya sea vía Quilmes o Temperley.

La reunión exclusiva de mañana ofrece un interesante programa que, pese a haber costado mucho llenarlo, quedó integrado por interesantes competencias. Podríamos afirmar, sin temor a equivocarnos, que es el mejor de cuantos se han presentado luego de la epidemia equina. Estará compuesto por once cotejos, sirviéndole de base el premio especial Mineral, cotejo reservado para caballos de 4 años y más edad ganadores. Solo siete discretas figuras mantuvieron su inscripción y, como ya se anticipa, la deserción de Chaillot, por las causas que dimos a conocer en su oportunidad, el lote quedará reducido a seis participantes. A pesar de ello, la lucha puede tornarse emotiva, dado que todos se aprestan a reanudar su actuación en público, dentro de las mismas condiciones

♦ NOS INCLINAMOS POR MAURO

No obstante lo señalado más arriba, estimamos que Mauro es una de las cartas más valiosas del lote. Tanto por el mérito que revisten sus performances en conjunto, aunque en estos momentos queden desplazadas a un segundo plano, como por el valor de sus recientes ejercicios, que tendrán, a no dudarlo, mayor importancia para estimar su chance y un argumento más firme para sostenerlo en el pronóstico. Cabe recordar, empero, que al correr por última vez el 9 de octubre, quedó segundo de Mosqueador y con inmediata anterioridad tercero de Con Sid, en pista pesada, por lo que ahora, en cancha seca, puede hacerlo mejor.

♦ NAVIDEÑO TAURO PUEDE LUCIRSE

También Navideño Tauro sorteó las consecuencias de la epidemia, con buen resultado. Se encuentra en perfecto estado, como lo dejó entrever en sus recientes ejercicios, por lo que se estima que llegará a la lucha en condiciones de hacer un buen papel. Si a ello agregamos que antes de haber sido atacado por el mal había registrado muy buenas performances, como ese segundo puesto de Wild Artist, a un cuerpo y el inmediato anterior de Kaljerry, a medio cuerpo, tendremos un motivo más para confiar en su buen desempeño mañana.

♦ YAQUEGOL EN POS DE REHABILITARSE

Yaquegol es otro de los competidores que puede andar prendido. Sus actuaciones últimas y recientes ensayos lo muestran capacitado para cumplir la empresa, siempre que no sienta en carrera los efectos de la influenza. En sus tres últimas actuaciones ocupó la quinta colocación, no obstante lo riesgoso de los cotejos en que le tocó intervenir.

Lo que Destaca la Información

(REUNION Nº 99)

Mejor candidato
Clandestino

Probable doblete
Yacura
Che Cartero

Dato del reloj
Sonriente Vit

Un lance
El Canal (10º)

Doble Pref. Supe
Arriero-Doña Pu

"LA COPA" ESTARA EN JUEGO EN MONTERRICO

LIMA, 4 (ANSA). — El clásico "La Copa", una de las competencias de mayor significación dentro del programa hípico peruano, será disputado como prueba central mañana en el hipódromo limeño de Monterrico.

Siete ejemplares han sido anotados en esta ocasión para disputar sobre la distancia de tres mil metros la suma de trescientos mil soles (poco menos de cuatro mil quinientos dólares), asignados al propietario del ejemplar ganador.

♦ EL ARGENTINO GERSON

La inscripción del caballo argentino Gerson, alteró por completo la escala de gravámenes de los ejemplares participantes, asignándole al diez años, hijo de Parral y Germinadora, el "top weight" de la prueba.

Sus posibilidades de triunfo son sumamente remotas ante los más calificados fondistas que actúan en Monterrico, favoreciendo su inscripción a Pirineo (Proud American y Yoli), con quien actuará en pareja por ser ambos preparados por el cuidador Miguel Salas.

Ante la inscripción de Gerson, Pirineo que debía llevar 61 kilos de gravamen actuará ahora con 57, por recibir cuatro de handicap del hijo de Parral por ser éste un ejemplar importado.

♦ TORVO, EL FAVORITO

Sin embargo, la cátedra periodística especializada ha ungido como favorito para ganar esta prueba a Torvo, un pupilo de la cuidadora Judith Aragón de Naters que en su última presentación superó claramente a Cabeto, ganador en setiembre del clásico internacional que se disputó en Monterrico.

HIPODROMO DE PALERMO

COMPETIDORES Y MONTAS PARA EL MIERCOLES

1ª Carrera - A las 14
Pr. CAMPANADA - 1600 mts.
(Comienza la doble especial)
1 Fiesta 57, A. Sánchez
2 Donnola 57, H. Correa
3 Tarrisiaca 54, R. Zalazar
4 Miss Joyce 54, E. Hilarrachea
5 Blaze 57, O. Barattucci

2ª Carrera - A las 14.45
Pr. SELLO REAL - 1000 mts.
(Termina la doble especial)
1 Mangustán 57, C. Pezoa
2 Florestán 57, J. Albornoz
3 Timballo 57, J. Lozano
4 Bogey 57, R. Bayardi
5(Relight 57, M. Mercau
6(Golpormón 57, A. de Arriba
7 Ducó Bluff 57, O. Zapata
8 Boots Altanero 57, J. Abregú

3ª Carrera - A las 15.30
Pr. SANTA PAULA - 1100 mts.
(Comienza la 2ª doble especial)
1 Sintonía 57, R. Sosa
2 Gold Greek 57, C. Aragona
3 Bisiesta 57, C. Flores
4 Turca Rubia 57, M. Lezcano
5 My Face 57, N. Palavecino
6 Run Sun 57, J. Benítez
7 Klucellas 57, G. Sena
8 Murugenia 57, P. Sahagián
9 Anglosajona 57, R. Laitán

4ª Carrera - A las 16.15
Pr. ELITE - 1600 mts.
(Termina la 2ª doble especial)
1 Trop. Pretty 56, J. Iga'tegui
2(Gaucha Copera 56, F. Gaitán
3(Serenera 56, R. Tavella
4 Pendolita 56, R. Gonzáles
5 Tumbaya 56, R. Ausili
6 Elba 56, V. Sanguinetti
7 Si Bolt 56, E. Liceri
8 Line Vit 56, H. Guías
9 Eutímica 56, A. Ferreras

5ª Carrera - A las 17
Pr. FACHOISA - 1100 mts.
(Comienza la doble final)
1 Dear Vit 56, A. de Arriba
2 Vasca Arday 56, M. Mercau
3 Tamabe 56, R. Bayardi
4 Figurina 56, A. Etchart
5 Yva 56, J. Valdivieso
6(Leolatrota 56, R. Encinas
7(The Mirtina 56, J. Lozano
8)Carcruz 56, P. Sahagián
9)Verseada 56, R. González
10(Chuzona 56, V. Sanguinetti
11(Eroba 56, M. Lezcano
12 La Tónica 56, F. Balgorria
13 Folk Melody 56, J. Mansilla
14 Quebella 56, A. Sánchez
15 Lady Angélica 56, C. Cardozo

6ª Carrera - A las 17.50
Pr. ET BIEN - 1000 mts.
(Termina la doble final)
1 Encanela 57, C. Flores
2 Legitimada 57, R. Tavella
3 Rimini 57, R. Galloso
4 Bounce 57, W. Marcovecchio
5 One Sun 57, G. Sabín
6 Doña Heloise 57, A. Etchart
7 Saquera 57, F. Balgorria
8(Danza Verde 57, X. X.
9(La Perdida 57, J. Espinoza
10 Alfredita 57, C. Pezoa

7ª Carrera - A las 18.40
Pr. REY DEL BOSQUE - 1000 m.
(Comienza la 2ª doble final)
1 Misakui 53, R. Encinas
2 Kaljerry 59½, I. Desvard
3 Ceferino 52, D. Verón
4 Windy Ball 49, R. Alonso
5 Verum 49, M. Lezcano
6 Maniatao 54, V. Sabín
7 Courageux 50½, M. Bertolini
8 Sereno Vit 51, V. Sanguinetti
9 Combé 53, A. Etchart
10 Head 48½, P. Gaitán

8ª Carrera - A las 19.30
Pr. PENITENTE - 1600 mts.
(Termina la 2ª doble final)
1 Philakis 54, O. Zapata
2 Sueco 54, R. Buonocore
3 El Bramido 57, R. Galloso
4 Lindos 57, J. Valdivieso
5 Never Mind 54, F. Gaitán
6 Colco 54, M. La Falce
7 Conservador 57, E. Liceri
8 Con Tiento 57, J. Abregú
9(Bandazo 57, J. Lago
10(Los Cañas 54, A. de Arriba
11 Everglades 57, A. Ramos
12 Cuauhtemoc 54, A. Ferreras

LA PLATA: COMPETIDORES Y MONTAS CON

1ª Carr. PREMIO ESCALONA (com. doble pref.) — 1200 METROS — A las 14.

4 ULT. PERF.		ANOTADOS	JOCKEY	e/k. PADRE-MADRE	CUIDADOR	ULTIMA PERFORMANCE
3L 0L 0L —	1	1 DESCARTA (1)	L.Bazán	4/57 Castañuelo-Desmidia	J.Lancha	3º a 1½ cpo. de Lambia 55
0L 0L 3L 0L		2 TAMU-VAIA (10)	J.Borda	5/54 Tamure-Bucovina	J.Pantanali	10º a vs. cps. de Yayún 57
3L 3L 0L 6L	2	3 HIGH BRINI (5)	C.Cáceres	4/57 High Sun-Gold Brini	A.Vicidomini	3º a 2 cpos. de Flayal 54
3L 3L 0L 3L	3	4 LOBONAS (4)	R.Cabrera	4/57 P. Fuerte-Nigna	C.O.S.Millán	3º a ¾ cpo. de Cariñosa 56
0L 0L 0S 0P		5 TAMU-MITAY (9)	F.Rivero	5/54 Tamure-Cherish	H.Ibarra	11º a vs. cpos. de Esloneca 54
2L 2L 6L 0L	4	6 YACURA (7)	M.Sandoval	4/57 Tudor Wing-Poinciana	H.Yalet	2º a la cbza. de Blaze 57
0L 0L 0L 0L	5	7 FACE (6)	A.Juárez	4/57 Falstaff-Betica	D.Herrera	8º a 10½ cpos. de Armonía
0L 0L 0L 0L		8 BOTOGALA (3)	I.Desvard	4/57 Bonicay-Perdura	J.Taborda	7º a 8 cpos. de Cariñosa 54
— — — —	6	9 FAUMEDIA (8)	M.Ledesma	4/57 Faunus-Media Res	I.S.Millán	Debuta
0L 0L 0P 0L		10 BROCATINA (2)	J.Igarategui	4/57 Fide-India Quibian	P.Addati	8º a 20 cpos. de Flayal 57

Candidata: YACURA (6) — Enemiga: Descarta (1) — Sport: Lobonas

2ª Carr. PREMIO TIROLES (finaliza doble pref.) — 800 METROS — A las 14.

— — — —	1	1 S. VIT (1)	J.Corso	2/55 Vitencamps-S. Azul	E.Rodríguez	Debuta
— — — —	2	2 J. PAULO (7)	R.Cabrera	2/55 Paulo-Carma	D.Herrera	Debuta
— — — —	3	3 EL MIRLO II (3)	no correrá	2/55 El Califa-Way In	E.Elicabido	Debuta
— — — —	4	4 IMPORTUNO (2)	V.Villalba	2/55 Alsina-Impávida	R.Diciano	Debuta
— — — —	5	5 BIENAZUL (6)	C.Monte'gro	2/55 F. Azul-Peruana	P.Ruffini	Debuta
— — — —		6 PEDRO PAZ (5)	H.Tocci	2/55 Pazman-Peluca	A.Falcón	
— — — —	6	7 ANCILE (4)	W.Sequeira	2/52 Damio-Ancira		Debuta

Candidato: SONRIENTE VIT (1) — Enemiga: Ancile (7) — Sport: Bienazul

3ª Carr. PREMIO MISTAYO (com. 1ª doble pref. extra) — 1200 Mts. — A las 15.

5L 6L 3L 5L	1	1 DON EUPLIO (1)	no correrá	5/57 Don Rosano-Pérdida	D.Herrera	5º a 5½ cpos. de F. Asoma 54
0P 0P 0P 0L		2 NICEMAN (11)	J.Benítez	5/57 Nearside-Bit of Gold	M.García	10º a vs. cpos. de J. Bárbaro
3P 4P 2P 5L	2	3 PAVONI (6)	J.Maciel	5/57 Amateur-Fay Crocker	J.Corte	3º a 1 cpo. de Sueco 57
5L 0L 3L 4L		4 G. BEGALON (5)	R.Torancio	5/57 Grand Pa-Chanil	C.Barandica	5º a 9 cpos. de Kamarán 56
0L 0L 0L 4L	3	5 ZOOLOGO (10)	R.Herrera	5/57 Lindo-Esla	T.Quiroga	17º a 19 cpos. de Oh Example
4L 0L 6L 3L		6 ORTICON (8)	P.Longo	5/55 T. Wing-Chistable	J.Fiel	4º a 4½ cpos. de B. Sun 57
3L 0P 0L 2L	4	7(APLAUDIDO (7)	R.Ballacome	5/57 B. Time-Malhablada	D.Arcando	3º a 1½ cpo. de B. Sun 57
0L 0L 0L 0L		8(BEARNO (4)	V.Rosas	5/55 Bañero-Bearnesa	idem	8º a 12 cpos. de Camité 56
4P 6L 5P 3L	5	9 KOCOMBE (9)	H.Nis	5/54 Rey del Pago-Kaja	E.Ramallo	3º a 1 cpo. de Alambrador 54
0L 0L 0L 0L		10 MARZIALE (3)	J.Corso	5/57 Make Gold-Naranja	E.Cufré	16º a 23 cpos. de P. Verde 57
0L 0L 0L 4L	6	11 RAGAZZO (2)	H.Tocci	5/57 Granmaestro-Finestra	S.Soto	9º a 17½ cpos. de T. Wasp 57
0P 3P 0L 4L		12 H. GOLD (12)	L.Triviño	5/55 Old Gold-Chatisca	J.Prida	9º a 11½ cpos. de Jilguero 54

Candidato: PAVONI (3) — Enemiga: Kocombe (9) — Sport: Aplaudido y Cía. (7-8)

4ª Carr. PREMIO SABUESO (fin. 1ª doble pref. extra) — 1400 Mts. — A las 15.5

6L 0L 0L 0L	1	1 VTO. POLAR (1)	L.Triviño	6/57 Jerry Honor-Va Polar	E.Boni	6º a 8½ cpos. de Mosqueador
4L 1L 4L 3L	2	2 JENNER (8)	O.Alvarez	5/57 Delhi-Taperola	R.Ruizdiaz	4º a 8½ cpos. de El Papa 53
0L 6L 5L 3L	3	3 CON VUELTO (4)	E.Rosales	5/57 Y. Nahuel-V. Entera	J.Prida	8º a 10½ cpos. de Mosqueador
0L 0L 0L 2L	4	4 KEEP OUT (3)	M.Carreño	5/57 Frescor-Kepinga	E.Banno	13º a 15½ cpos. de Mosqueador
4L 0L 0L 0L	5	5 MECHOACAN (7)	R.Fernández	5/54 Sonko-Mechate	J.Saravia	4º a 4½ cpos. de M. Sol 57
0L 0L 6L 0L		6 SALTIMA (6)	A.Carrillo	6/54 Saltimbanqui-Cómoda	C.Coronel	10º a 14½ cpos. de Spy Indian
0L 5L 0L 1L	6	7 TRO'MUNDOS (5)	R.Encinas	5/57 Psidium-Renate	N.García	12º a 13½ cpos. de F. Pockert
6L 0L 0L 0R		8 FLOXAID (2)	I.Desvard	5/54 Faunus-Glorsique	A.Ipoucha	6º a 9 cpos. de M. Sol 57

Candidato: JENNER (2) — Enemigo: Mechoacán (5) — Sport: Viento Polar (1)

5ª Carr. PREMIO PITILLO (com. 2ª doble pref. extra) — 1100 Mts. — A las 16.3

0L 0L 0L 6L	1	1(COHERENTE (1)	S.Mámoli	4/57 Venusto-Florella	D.Herrera	N.P. de G. Riando 56
— — — —		2(CACHAZUL (11)	A.Sandoval	4/57 Cachirland-Si Pita	idem	Debuta
2L 0L 3L 0P	2	3 CHE CARTERO (6)	H.Galeppi	4/57 Amarrado-C. Expresa	M.Grasa	2º a 1½ cpo. de B. Sun 57
0L 0L 3L 0L	3	4 AR'TOTELES (5)	J.Gallardo	4/57 Sir Oscar-Epa Mama	P.Gallardo	11º a 17½ cpos. de Swampy 56
0P — — —		5 G. POBOTO (10)	J.Juárez	4/57 Efebo-Gran Pegada	J.Rampini	18º a 23 cpos. de Waldemar 56
0L 0P 6L 0P	4	6 EL M'GRITO (8)	S.Barlotta	4/57 Bandon-Cinca	H.Echeverría	7º a 7½ cpos. de Instalado 56
0L 0L 0L 0L		7 BOGGIE (7)	F.Rivero	4/57 Turn Penny-Bonjour	A.Polo	12º a 12½ cpos. de Instalado 56
0P 0P 0P 0L	5	8 C'PORMON (4)	C.Cardozo	4/57 Calpurnio-Franquia	A.Bottaro	7º a 13½ cpos. de Wilson 56
0L 3L 0L 0L		9 BEORI (9)	R.A.González	4/57 G. Host-Baracuda	F.Riccsi	10º a 7 cpos. de Malanfio 56
0P 0P 0P 0P	6	10 E. MELODY (3)	M.Giles	4/57 M. Melody-Vindicta	M.García	13º a vs. cpos. de Durazno 56
5L 0L 0L 0L		11 NONO DOS (2)	M.Cañedo	4/55 Leoncito-Doña Nelly	A.Sendra	5º a 3½ cpos. de Criollito 56

Candidato: CHE CARTERO (3) — Enemigo: Nono Dos (11) — Sport: Beori (9)

6ª Carr. PREMIO HACHERO (fin. 2ª doble pref. extra) — 1300 Mts. — A las 17.1

0L — — —	1	1 CULPABLE (1)	E.Rosales	3/56 Afinite-Jujeña	V.Pereyra	13º a vs. cpos. de B. Melody 56
0L 0L 0L 0L	2	2 AZULON (8)	A.Carrillo	3/56 S. Quickly-Banda Azul	J.Tirao	7º a 17½ cpos. de Arty 56
0P 4P 6P 0P	3	3(V. BLUFF (4)	A.Martínez	3/56 S. Bluff-Violena	L.Villafañe	7º a 15 cpos. de Everest 56
— — — —		4(INDIGNADO (3)	J.Martino	3/56 Irmak-Lentillo	idem	Debuta

PARA DOÑA PUPA LA "SUPER"

Con Arriero, Para la Ultima Doble

Costó mucho llenar el programa de La Plata, que pondrán mañana a "consideración" de los aficionados, en la jornada exclusiva que ocupará la cartelera hípica de este domingo. Once pruebas fueron dispuestas, la mayoría con escaso número de anotados, pero lo suficiente para mantener el interés de los burreros que en gran cantidad se trasladará al escenario platense para dar rienda suelta a su entusiasmo por los pura sangre de carrera. Carece la jornada, como viene ocurriendo, de un cotejo clásico, figurando en su lugar el especial Mineral, que recuerda a uno de los ejemplares más famosos de nuestras pistas. Y a falta de la triple, se han dispuesto varias dobles, entre las que figura la Preferencial Super, que por su valor representa la más interesante de la jornada. Se concretará esta especial de redoblona, en las dos últimas pruebas, ofreciendo un lindo desquite para los que no vieron formalizadas sus intenciones en las anteriores. Y que por tener un valor de $ 1.000 el vale, el pozo se eleva en estos casos a cifras siderales, quedando mucho para repartir entre los ganadores, quizás mucho más que el "PRODE".

♦ UN ARRIERO EN LA PRIMERA PARTE

Actuarán en el encuentro inicial potrillos de 3 años perdedores. Y no son muchos los que intentarán la hazaña de mantener en juego los vales. Diez discretas figuras buscarán ubicación en los partidores y como hay una yunta, el beeting quedará reducido a nueve opciones. Precisamente la "pareja" de Enrique L. Clerc es la que cuenta con mayores posibilidades. En primer término porque han superado el brote epidémico en magnífica forma, pues tanto Arriero como Full Good, que de ellos se trata, se encuentran completamente recuperados y listos para rendir a la medida de sus buenos antecedentes. En modo especial el hijo de Malambo que solo actuó una vez en público, finalizando tercero de Pito Vit, a dos cuerpos. En cuanto a Full Good, se trata de un descendiente de Full Gallop y La Pandorga que se inicia muy bien puesto, de manera que puede tener un lucido desempeño. Claro que no les será fácil la empresa, debido a las bravas contras que tendrán por el camino, entre las que habrá que tener en cuenta a Zaire Field, que tiene cumplidas muy buenas actuaciones en este medio y en varias oportunidades estuvo a un paso del triunfo. Un lance tentador, Dispuesto, que parece estarlo para alcanzar el triunfo.

♦ DOÑA PUPA PARA ASEGURARLA

Más difícil que la anterior es la parte final de la jugada. Porque el lote es más numeroso y abundan las candidatas, en mérito a su excelente recuperación y buenas actuaciones últimas. En esas condiciones se encuentra Doña Pupa, que al correr por última vez fue segunda de Que Vieja, a un cuerpo y cuenta además en su haber con otras buenas actuaciones, que la señalan como una candidata de primera envergadura. Llevará esta vez como contra de mucha consideración a De Noche, que estará dentro de un clima agradable y puede responder a la confianza de sus allegados. Todo hace pensar que superó bien la influenza y puede entonces responder a sus buenos antecedentes. Otro que anda mucho en privado es Patorrilla, que al correr por última vez fue cuarta de Nylandera. Si la dejan hacerse en la punta puede resultar inalcanzable, pues siempre ha demostrado tener aptitudes para cotejos de corto recorrido, como el que tendrá para mañana. También Pirámide se insinúa como probable ganadora, en mérito a sus buenos ensayos, que la muestran totalmente recuperada y lista para mejorar la performance de su debut, cumplida en el hipódromo de Palermo, frente a rivales de mayor envergadura, por lo que en esta compañía más modesta puede hacer un papel más lucido. Un par de vales habrá que confiarlos entonces, a la hija de El Faraón, que seguramente estarán muy bien defendidos.

LA ULTIMA PERFORMANCE PARA MAÑANA

0L — — —	4	5 MORO (7)	R.Zapata	3	56 Dairy-Morinda	S.Bello	12º a 13 cpos. de S. Agustín 56
4L 0L 0L 0P	5	6 M. VIEJO (6)	P.A.González	3	56 Resuello-Moscoviana	J.Prá	4º a 2 cpos. de P. Vit 54½
0L 0L — —	6	7 ORRORE (5)	E.Tadei	3	56 Barcal-Orestita	F.Di Marzo	12º a 12½ cpos. de Repetidor 56
0L 0L 6L 0L		8 KOFFER (2)	O.Aguirre	3	56 Nat K. Cole-Gloriada	A.Saporiti	10º a 8½ cpos. de Repetidor 56

Candidato: V. BLUFF y Cía. (3-4) — Enemigo: Macho Viejo (6) — Sport: Moro (5)

7ª Carr. — PREMIO MINERAL (especial) — 1400 METROS — A las 17.55

5L 5L 5L 0L	1	1 YAQUEGOL (1)	J.Maciel	5|54½ Golfo-Yaucha	R.Sarfiel	5º a 7 cpos. de W. Artit 56
6L 2L 1L 0L	2	2 PERFILADO (7)	M.Ledesma	4 53½ Brecher-Pepina	G.Gutiérrez	6º a 7½ cpos. de B. Colonero 56
— — — —		3 ESTIMATIVO (3)	M.Blanco	5|48 Edwardian-Farina	F.Costa	Ganó en Gualeguay
2L 6L 0L 0L	3	4 NAV. TAURA (2)	M.Cañedo	5|53 Dorette-Uzbekistan	E.Banno	2º a 1 cpo. de W. Artist 56
5P 0L 0P 5P	4	5 CHAILLOT (6)	no correrá	7|52 Charolais-S. Break	F.Vital	5º a 5½ cpos. de Timken 53
2L 3L 6L 0L	5	6 MAURO (5)	H.Tocci	5|51½ Malambo-Mi Clarita	E.Clerc	2º a 7½ cpos. de Mosqueador 56
0L 6P 5P 0L	6	7 B. CARTER'S (4)	C.Verdasco	6|51½ C. Imp.-La Inglesita	C.Bastiani	8º a 9 cpos. de Sparviero 56

Candidato: MAURO (6) — Enemigo: N. Taura (4) — Sport: Yaquegol (1)

8ª Carr. — PREMIO CAMILITO (co. 3ª doble pref. extra) — 1200 Mts. — A las 18.40

0L 0P 0P 6L	1	1 SANTORO (1)	H.Artigas	4|57 Pick Up-Sanlorenzeña	O.Camacho	13º a vs. cpos. de Spitz 53
0L 0L 0L 0L		2 VISTAZO (10)	B.Aguilar	4|57 Damio-Vistona	A.Falcón	17º a 14 cpos. de Brissot 57
3L 4L 0L 1L	2	3 CITY (5)	J.Martín	4|57 Mizzenmast-Orca	B.Cabello	3º a 3 cpos. de Cherdan 57
4L 4L 3L 4L	3	4(ALENTADO (4)	C.Ramírez	4|57 Corcel-Aliseda	F.Fernández	4º a 2 cpos. de Un Lunfa 57
0P 2P 6L 3L		5(W. MELODY (9)	J.Valdivieso	4|57 M. Melody-S. Silver	idem	9º a 5½ cpos. de P. Nero 54
2L 2L 1P 0L	4	6 CLANDESTINO (7)	E.Tadei	4|57 Cipol-Reticencia	H.Yalet	2º a la cbza. de Chercán 54
0P 0L 1L 2L	5	7 MERENGUE (6)	L.Triviño	4|57 D. Tip-Frosting	L.Villafañe	16º a 14 cpos. de L. Secret 56
1L 0L 0P 6L		8 CRIOLLITO (3)	J.Gutiérrez	4|57 Frescor-Cri de Jole	E.Boni	1º por ½ cpo. a Un Rejucilo 56
5L 0L 0L 0L	6	9 FLOC (8)	R.Ballacomo	4|57 Suvretta II-Florist	D.Arcando	5º a 4½ cpos. de Chercan 54
6L 0L 0L 0L		10 ACOSADO (2)	H.Tocci	4|57 Aurer-A. Goddess	S.Soto	6º a 18 cpos. de J. Mate 56

Candidato: CLANDESTINO (6) — Enemigo: Santoro (1) — Sport: City (3)

9ª Carr. — PREMIO NOEMI (fin. 3ª doble pref. extra — 1200 Mts. — A las 19.25

3L 0L 4L 1L	1	1 LA HAITIANA (1)	E.Rosales	4|57 B. Field-Halita	J.Prida	3º a 6½ cpos. de Una Joya 54
0L 0L 1L 3L	2	2 BRASILLA (9)	R.Aguilar	4|57 Casino-Brasilina	R.Ibarra	11ª a 18 cpos. de Una Joya 54
0L 0L 0L 0L		3 INCURANZA (4)	M.Gómez	4|57 Indino-G. Morning	A.Moreno	10ª a 7½ cpos. de La Limeña 57
4P 0L 0P 6P	3	4 TEOLEDANA (3)	L.Triviño	4|57 Río Limpio-Kabara	E.Boni	4º a 8 cpos de I. Paula 57
0P 4L 5P 4P	4	5 PUENZITA (8)	O.Aguirre	4|57 A. Real-Bella Nena	R.Ruizdiaz	7ª a 9½ cpos. de T. Princess 53
0L 0L 1P 0P	5	6 BOUNCE (6)	W.Marcocchio	4|57 Bonín-Volantinera	A.Hernández	13ª a 7½ cpos. de Aranya 56
5L 3L 5L 5L		7 G. TITA (5)	N.Palavecino	5|55 Gand Pá-Jovencita	M.Graga	5ª a 9½ cpos. de S. Indian 56
0L 0L 0L 0L	6	8 COLOLA (2)	A.Carrillo	4|57 Lindo-Boliviana	S.Soto	12º a 20 cpos. de Una Joya 54
0L 4L 1L 0L		9 F. FANATICA (7)	M.Cañedo	5|55 Arrorro-Flautera	I.S.Millán	7ª a 7½ cpos. de Panaholma 54

Candidata: LA HAITIANA (1) — Enemiga: G. Tita (7) — Sport: Flor Fanática (9)

10ª Carr. — PREMIO MACACHIN (com. doble pref. super) — 1000 Mts. — A las 20.10

0L 4L 4L 5L	1	1 DISPUESTO (1)	O.Ayude	3|56 Optimist-Jutlandia	J.López	7º a 5 cpos. de W. Prince 56
— — — —	2	2 RAVIOLES (10)	A.Coloccio	3|56 Cimarrón-Pastry Cook	R.Sarfiel	Debuta
0P 0P 0P —		3 S. PANZA (5)	C.Vega	3|56 Ahascragh-Floralia	J.Martínez	14º a 28½ cpos de Gorlero 56
0L — — —	3	4 SOTIP (4)	A.Narro	3|56 Delayed Tip-Sotica	S.Bello	8º a 9½ cpos. de El Filete 56
0P 0P 0P 0P	4	5 EL CANAL (9)	M.Cañedo	3|56 Snow Cake-Sordina	E.Banno	12º a 33 cpos. de Bogart 56
— — — —		6 ROMPELO (7)	H.Nis	3|56 R. Pereira-S. Iulce	L.D.Santo	Debuta
3L 3L 4L 2L	5	7 ZAIRE FIELD (6)	J.Corso	3|56 B. Field-Zamira	E.Rodríguez	3º a 6½ cpos. de Docquip 56
0L — — —		8 DARCY (3)	R.Ballacomo	3|56 Datry-Auténtica	E.Boni	13º a 14¾ cpos. de El Filete 56
3L — — —	6	9(ARRIERO (8)	W.Sequeira	3|56 Malambo-P. Bidesco	E.Clerc	3º a 2 cpos. de Pito Vit 56
— — — —		10(FULL GOOD (2)	B.Aguilar	3|56 Full Gallop-La P'dorga	idem	Debuta

Candidato: ARRIERO y Cía. (9-10) — Enemigo: Zaire Field (7) — Sport: Dispuesto (1)

11ª Carr. — PREMIO ASTUCIA (fin. doble pref. super) — 1000 METROS — A las 21.—

4L 0L 0L 0L	1	1 PATORRILLA (2)	O.Aguirre	3|56 Paolo-Torrecita	M.Tirao	4º a 12 cpos. de Nylandera 51
— — — —		2 CARIHALL (13)	M.Ledesma	3|56 Calpurnio-Piaga	I.S.Millán	Debuta
0L 3L — —	2	3(P. HILL (7)	R.Herrera	3|56 C. Moro-P. Bulla	F.Suárez	8º a 9½ cpos. de Secrevit 54
0L 0P 5L 6L		4(MERRY HILL (6)	C.García	3|56 C. Moro-Buján	idem	9º a 10¾ cpos. de Qué Vieja 56
3L 4L 0L 0L		5 DE NOCHE (12)	R.Di Nitto	3|56 Lutin-Contranadie	J.Gueler	3º a 7 cpos. de Septal 56
— — — —		6 COPACABANA (9)	B.Aguilar	3|56 Colossal-Copacabana	J.Tirao	Debuta
0L 5L 5L 0L	3	7 WILD CRISTY (8)	M.Gómez	3|56 Wild Card-Lais	A.Luque	7º a 5¾ cpos. de Qué Vieja 56
2L 0P 2L 6P		8 D. PUPA (5)	C.Ramírez	3|56 Envionazo-Good Lass	F.Fernández	2º a 1 cpo. de Qué Vieja 56
6P 6P 0L 0L	4	9 PE'RROYA (11)	M.Cañedo	3|56 Utópico-Politesse	E.Banno	9º a 6¾ cpos. de Machine 56
0L — — —		10 L. EMPIRE (4)	R.Ballacomo	3|56 E. Ruler-Festala	V.Addati	11º a 15 cpos. de T. Bay 53
0P 0P 0P 0P	5	11 POMBIS (3)	A.Luna	3|56 Chelito-Ourda	A.Albornoz	11º a 17 cpos. de Boyita 56
0P — — —		12 PIRAMIDE (14)	M.Insúa	3|56 El Faraón-Vendange	O.Garrido	8º a a. aprec. de Tatuada 53
0L 0P 0P 0P	6	13 P. SOLA (10)	A.Ramos	3|56 Danger-Ferrara	S.Degregorio	15º a 19¾ cpos. de Q. Agnes 56
0L 0L 0L 3L		14 MOSKITA (1)	N.Palavecino	3|56 Cimarrón-Snow Fly	R.Cano	7º a 7½ cpos. de T. Bay 53

Candidata: DOÑA PUPA (8) — Esemiga: De Noche (5) — Sport: Patorrilla (1)

LA PLATA; 7 REUNIONES PARA TERMINAR EL AÑO

La influenza equina obligó a las autoridades del hipódromo de La Plata a modificar el programa de carreras dispuesto oportunamente para el último mes de la temporada. En principio estaban programadas carreras para todos los sábados y domingos. Luego se hizo una cartilla especial, con reuniones en días viernes y dominos. Y la semana última se agregaron a las mismas, dos jornadas para los martes, transgrediendo disposiciones que se mantienen en vigencia, que prohiben la realización de carreras en días laborables. Sin embargo no se ha tenido en cuenta para nada esa situación y se programarán reuniones los martes y viernes y domingos. Y la semana última se agregaron a las didas por la influenza equina. Creemos que la nueva estructura de las reuniones, no agrega nada como para que ingresen más fondos, desde el momento que se realizarán solo dos jornadas por semana, como ya estaba programado antes de haberse extendido el mal. La única variante es que en lugar de correrse los sábados y domingos, se suprimen las jornadas sabatinas, y en su lugar se agregan una semana los martes y otra los viernes, exclusivas. Estas son las fechas programadas para la realización de carreras en La Plata en lo que resta de la temporada; viernes 10, domingo 12, viernes 17, domingo 19, martes 21, domingo 26 y martes 28.

EXELENTE PROGRAMA DE TROTE EN "HURLINGHAM"

Excelente anotación se logró para el programa a realizarse mañana en el hipódromo de Hurlingham. El deporte que tiene por base la actuación de los trotadores, agrada sobremanera como se advierte en cada reunión en dicho medio. Mañana sin Palermo, el recinto resultará pequeño. Seguidamente damos el detalle de los inscriptos y sus respectivos conductores.

1ª CARRERA - 1700 mts. 12.30 hs.
NUMEROS NARANJA
1 Guetel, A. Di Escala
2 Adiós Guadalupe, P. de Vargas
3 Porlin, L. Cotet
4 Adiós H. Drean, S. Pagano
5 Escorpio, E. Améndola
6 A. Lunático, A. de los Santos
7 Alb. H. Mooney, D. Porfirio
8 T. Loncohué, R. Titelli
9 Pinky, E. Ledesma
10 Veloz Marisa, R. Río Negro

2ª CARRERA - 1700 mts. 13.15 hs.
NUMEROS AZULES
(Comienza la 1ra. Apuesta doble)
1 Adiós N. Slepp, N. Barletta
2 Ligero Debut, E. Améndola
3 Ligero Vin Vin, J. Calvo (h)
4 Trelpon Pehuén, R. Funes
5 Adiós Interstate, C. Bohorquez
6 T. Pulquinay, A. Salsamendi
7 Albión Estuardo, S. Cavallaro
8 Veloz Banderín, H. Revia
9 Camiche Carolín, L. Ruiz
10 Mery, G. Devita

3ª CARRERA - 1.700 mts. 14.5 hs.
NUMEROS AMARILLOS
(Finaliza la 1ra. apuesta doble)
1 Adiós Berkley, E. Scorzo
2 Francis Dusty, E. Améndola
3 Emperador, A. Salsamendi
4 Adiós Alleza, D. Porfirio
5 Zetor, A. Barilari
6 Albión Beaumont, M. Castro
7 Francis Nipper, H. Follis

4ª CARRERA - 1700 mts. 14.55 hs.
NUMEROS VERDES
(Comienza la 2ª apuesta doble)
1 Tani Soñador, A. Barilari
2 Silver Fanny Ridg., A. López
3 Poncho Vincha, A. Salice
4 Adiós Raidal, D. Porfirio
5 Obd. Chapul, M. Barilari
6 Fortunita, I. Caracotche
7 Veloz Imagen, A. Véntola
8 Adiós Glascow, H. Rambaldi
9 Veloz Enigma, A. Fernández
10 Caniche Fangal, L. Ruiz

5ª CARRERA - 1700 mts. 15.45 hs.
NUMEROS NEGROS
(Finaliza la 2ª apuesta doble)
1 Milagro, Sergio Rodríguez
2 Veloz Bandera, A. Rodríguez
3 Trelpon Paine, A. Salsamendi
4 Adiós H. Majestic, V. Torrisi
5 Tani Blu Ben, E. Ledesma
6 Poncho Curtido, S. Cavallaro
7 Albión Reghen, J. Alesandroni
8 Adiós Etoile, A. Valerio
9 Adiós Herseif, R. Funes
10 Adiós Niclaus, R. Hueso (h)

6ª CARRERA - 1700 mts. 16.40 hs.
NUMEROS GRISES
(Comienza la apuesta doble esp.)
1 Francis Rubiquen, R. Alarcón
2 Albión Beaufort, E. Ledesma
3 Adiós Jilly, H. Castro
4 Mon Desir Uno, R. De Winne
5 Trelpon Nahuel, G. Aceituno
6 Poncho Naipe, J. Larregina
7 Picarón, O. Alonso
8 Adiós Berry, E. Salerno
9 Sil Edil, A. Barilari
10 Adiós Dan Royal, O. Rey

7ª CARRERA - 1700 mts. 17.35 hs.
Premio: "HARAS LA FE"
NUMEROS BLANCOS
(Finaliza la apuesta doble espec.)
1 Poncho Remo, S. Cavallaro
2 Albión C. Child, R. Martínez
3 Albión B. Out, J. Devia
4 Mata Cuatro, A. Sordo
5 Frs. Jaquelinne, R. Sordo
6 Albión Yulif, V. Torrisi
7 Albión Denver, E. Scorzo
8 Paisanito, A. Barilari
9 Gitanita, S. Santori
10 Levall Alfredo, R. Salerno
11 Adiós Emery, R. De Winne

8ª CARRERA - 1700 mts. 18.30 hs.
NUMEROS COLORADOS
1 Arin Darling, R. Martínez
2 A. Allughar, A. de los Santos
3 Sil Ensueño, A. Barilari
4 Eneche Noble, X.X.
5 Adiós S. Lilac, O. Alonso
6 Francis Mimosa, M. Castro
7 P. Rebelde, S. Cavallaro
8 V. Incahuasi, O. Centurión
9 Poncho Wood, J. Calvo
10 Imponente, C. Santia
11 Francis Coconut, A. Andreoli

PASA A GANAR ESCOLASTICA. Faltando apenas 200 metros Escolástica consigue superar a La Espacial, Con Teti y Moción para adjudicarse en gran estilo el premio especial Tanit. Nuestra favorita pagó $ 185.

DIMOS LA PRIMERA DOBLE: $ 2.854,40

Buen comienzo para nuestro cuadro de pronósticos, fue el de la jornada de la fecha en Palermo. Dimos a los ganadores de la Primera Doble Especial, Maticora y Atlántic Sun. Y los que nos siguieron se alzaron con la bonita recompensa de $ 2.854,40 fuertes, es decir, $ 285.440 nacionales. El primer placé fue de $ 2.148.

1ª Carrera - 1ª Doble Especial

Caballo	Vales	Valor
Borba	2.505	1.806.70
Fanfarrera ...	2.408	1.878.70
Bull Yanita ..	154	29 377 [illegible]
Run Bella	3.233	1.378 [illegible]
F. Girl	48[illegible]	9.45[illegible]
Nidia	1.403	3.2[illegible]
MATICORA ..	2.510	1 842 [illegible]
Total:	12.744	

Total del pozo: $ 4.524 120.

2ª Carrera - 1ª Doble Especial

Caballo	Vales	Valor
A. SUN	2.092	2.854.40
Paponasso	1.004	5.917.[illegible]
Zatopek	135	44.232.[illegible]
Brice	628	9.508.[illegible]
The Alamo ..	695	8.591.[illegible]
Malevón	37	161.333.10
Total:	4.591	

Ganador (Maticora - Atlantic Sun), $ 2.854.40. A placé (Maticora - The Alamo), $ 2.148.

SE CORRE EL 8 EN ROSARIO

ROSARIO, 4 (Corresponsal). — El presidente del Instituto Nacional de la Actividad Hípica, coronel Francisco Narciso Laprida, especialmente invitado por las autoridades del Jockey Club Rosario, asistirá el miércoles 8 a la reanudación de las competencias turfísticas en el hipódromo del Parque Independencia. El funcionario, que en muchas oportunidades ha sabido responder positivamente a diversos requerimientos de los dirigentes locales, será asimismo, objeto de una cálida demostración.

ESCOLASTICA FUE MAS

Se Adjudicó el Especial Tanit, en Palermo

Carecía de interés la reunión de la fecha en Palermo, la única que pudo concretarse este fin de semana en el escenario máximo. El fracaso de las inscripciones dejará a los burreros sin carreras mañana y los que fueron esta tarde en busca de desquite se encontraron con un programa muy pobre, que no daba para gran cosa. Solo ocho carreras lo formaron, con dos encuentros especiales, que, al igual que el resto de competencias, tenía poco para rescatar. El primero de los encuentros de mayor jerarquía, el premio especial Tanit, se corrió en tercer término animado por seis yeguas de 4 años y más edad ganadoras. Y la lucha, que no tuvo mayor significación, se resolvió en favor de Escolástica. La hija de Great Host se adelantó por un cuerpo y medio a La Espacial, mientras Con Teti arribaba tercera sin pena ni gloria.

Las seis rivales que aparecieron en la lista luego de los forreits mantuvieron su lugar dentro de las gateras. Y no hubo demora en la largada. Enseguida el starter les franqueó el paso. Y en el salto Escolástica, que está situada por el lado exterior, aventajó a Spy Indian. Cerca de ésta La Espacial, por el centro y junto a las tablas Moción delante de Con Teti.

En esa forma recorrieron la primera parte y al pasar por frente a la tranquera se mantenía en la descubierta la de Oreste Cosenza hostigada ahora por La Espacial que dejaba tercera a Spy Indian, mejorando por dentro Con Teti. Ya por los 300 se insinuaba el triunfo de Escolástica que, con mejor acción que La Espacial, mantenía más de un cuerpo, diferencia que conservó sin apremios hasta trasponer el disco escoltada por la de Lorenzo Zárate que, por medio largo, dejaba tercera a Con Teti. Cuarta quedó Moción delante de Spy Indian y Mac Susy. La ganadora descontó el kilómetro en 56"3|5, excelente tiempo que habla mucho en favor de su recuperación que, según pudo apreciarse, es total.

NIDIA Y BRICE TUVIERON SERIOS CONTRATIEMPOS

Dos competidores tuvieron serios inconvenientes en la reunión de la fecha en Palermo. En la primera carrera Nidia fue sofrenada por su jinete Miguel A. Mercau, cuando faltaban 100 metros para el disco, al notar que pisaba mal. Al tranco siguió la carrera, para trasponer la meta un rato después que las restantes competidoras. Luego se supo que el motivo de haber sido contemplada por su piloto, fue el hecho de haber sufrido una herida contusa en la cara posterior del nudo derecho.

Otro percance ocurrió en la segunda prueba. El caballo Brice accionaba en la descubierta cuando al pasar por los 900 metros se paró de golpe, perdiendo terreno y toda chance al triunfo. Siguió la carrera al galope para finalizar en el quinto lugar. Por su parte el aprendiz Rubén Laitán expresó en el comisariato que su piloteado se echaba contra los palos, motivo por el cual tuvo que levantarlo. La jocketta Marina Lezcano dejó constancia, a la vez, que Paponasso tuvo inconvenientes durante la carrera.

♦ MAKINZE DIRIGIO A MATICORA

Hubo un cambio de monta, autorizado por la comisión de carreras, en la prueba inicial. El aprendiz H. Makinze se apiló en Maticora que resultó la ganadora, reemplazando a su colega M. Salces que llegó al hipódromo luego de haberse cerrado la planilla confirmando las montas. Se perdió ésta la oportunidad de visitar triunfalmente el pesaje.

RESULTADOS GENERALES

1ª Carrera — Premio PROXIMA — 1400 Metros

PISTA NORMAL

En esta carrera comenzó la Apuesta Doble Especial

CABALLO	JOCKEY	Nº	Gan.	Plac.	Divid.		Pag.
1 MATICORA 53, H M'inze		(7)	4227	551	405	140	—
2 Fanfarrera 53, C. Cardozo		(2)	5341	598		140	320
3 Run Bella 55, E. H'rachea		(4)	6786	578			250
4 F. Girl 53, J. Michelli ...		(5)	1118	46			1.540
5 Borba 54, L. Zárate		(1)	3778	194			455
6 B. Yanita 57, R. Herrera .		(3)	163	33			10.590
U. Nidia 56, M. Mercau		(6)	2903	304			590
TOTALES			24316	2294			

LLAVE GANADORA 2-6, $ 765.

PRIMERA APUESTA DOBLE ESPECIAL. Total de vales: 12.744. Total del pozo: $ 4.524.120.—. Vales de la ganadora: 2.510. Cotización del vale: $ 1.602.40. Valor del enganche: $ 1.990.—.

Ganada por 5 1|2 cps., la 3ª a 3|4 cpo., la 4ª a 2 1|2 cps., la 5ª a 1 cpo. y la 6ª a 3 cps. Tiempo: 1'26"4|5. Cuidador: E. H. Domínguez. Caballeriza: Vado Vía. La ganadora es hija de Mataldi y Negrura. Edad: 5 años.

Candidata de CRONICA

SE LUCIO EL JINETE MACKINZE

El aprendiz Mackinze reemplazó a su colega Salces, en la dirección de Maticora, ganadora de la primera carrera. El cambio se debió a que Salces no llegó a tiempo al hipódromo. Nuestra candidata se impuso en forma fácil y llevó en ancas un sport de 405 pesos. La carrera se inició con Borda y Fanfarrera, luchando por la delantera, pero más adelante, al formalizarse la lucha, era Nidia la que corría en punta, tomando más de un cuerpo de ventaja sobre Flighty Girl, quedando tercera Fanfarrera, a las patas de la segunda y en la misma forma Borda en el cuarto lugar. En el palo de los mil metros no hubo cambios dignos de mención. Siempre primera Nidia y cerrando la marcha Maticora. En la elipse se produjo la lucha entre Nidia y Flighty Girl, dominando ésta y renuncia a la lucha aquélla. En la recta final, domina Fanfarrera, al tiempo que por media cancha y en recia atropellada, Maticora descontaba terreno con gran acción. En los 200 metros finales, era dominadora absoluta la pupila de Gómez.

2ª Carrera — Premio DON CARLOS — 1600 Metros

En esta carrera finalizó la Apuesta Doble Especial

CABALLO	JOCKEY	Nº	Gan.	Plac.	Divid.	Pag.
1 A. SUN 54, A. García ..		(1)	14226	—	135	—
2 The Alamo 54, J. Lozano .		(5)	3209	—		610
3 Paponasso 57, M. Lezcano		(2)	6309	—		[illegible]
4 Zatopek 53, M. Belda ...		(3)	631	—		3.1[illegible]
5 Brice 53, R. Laitán		(4)	3055	—		6[illegible]
6 Malevón 53, M. Mercau ...		(6)	313	—		6 2[illegible]
TOTAL			27743	—		

Corrieron todos.

APUESTA COMBINADA 1-5, $ 290.

PRIMERA APUESTA DOBLE ESPECIAL. Vales de enganche: 2081. Nuevo pozo: $ 7.464.364.—. Total de vales: 4591. Vales del ganador: 2092. Dividendo: $ 2.854.40. Vales primer place: 695. Dividendo: $ 2.148.—.

Ganada por 4 cps., el 3º a 5 cps., el 4º a 20 cps., el 5º a 4 cps. y el 6º a 12 cps. Tiempo: 1'36"4|5. Cuidador: J. C. Maldotti. Caballeriza: La Victoria. El ganador es hijo de Atlas y Hammonia. 4 años.

Candidato de CRONICA

ATLANTIC SUN, POR MUERTE

Con toda facilidad Atlantic Sun completó, como lo anticipamos, la primera apuesta doble especial, que aportó a ganador casi trescientos mil nacionales. Al formalizarse la lucha salió decididamente al frente Brice, para alejarse tres cuerpos en los 1300 metros de The Alamo, mientras cerca de éste iban Zatopek, Paponasso, Atlantic Sun y cerrando la marcha lejos, Malevón. Por los 1000 metros se mantenía con amplio dominio el de R. Laitán, pero en los 900 comenzó a aflojar, quizás por haberse sentido, perdiendo terreno. Pasó entonces The Alamo, mientras se ubicaba segundo Zatopek y tercero el gran favorito Atlantic Sun, perdiéndose en el fondo del pelotón Brice. Así recorrieron la curva final e hicieron su ingreso en el tramo de las tribunas. El primero en cargar fue Atlantic Sun que en dos saltos pasó de largo para distanciarse en los 300 metros y proseguir hacia el disco con amplio dominio, dejando a cuatro cuerpos a The Alamo. Tercero, también lejos, Paponasso y cuarto Zatopek.

3ª Carrera — Premio TANIT (especial) — 1000 Metros

En esta carrera comenzó la 2ª Apuesta Doble Especial

CABALLO	JOCKEY	Nº	Gan.	Plac.	Divid.	Pag.
1 ESCOLASTICA 56, O. C'za		(6)	13869	—	185	—
2 La Espacial 52, L. Zárate ..		(3)	2521	—		1.030
3 Con Teti 57, R. Galloso ..		(2)	13698	—		185
4 Moción 57½, H. Galeppi .		(1)	3244	—		800
5 Spy Indian 56½, M. B'reso		(5)	1577	—		1.645
6 Mac Susy 51, C. Cáceres .		(4)	1705	—		1.530
TOTAL			36618	—		

APUESTA COMBINADA 3-6, $ 895.

SEGUNDA APUESTA DOBLE ESPECIAL. Total de vales: 20.377. Total del pozo: $ 7.233.835.—. Vales de la ganadora: 7642. Cotización del vale: $ 946.50. Valor del enganche: 1050.—.

Corrieron todas.

Ganada por 1 1|2 cpo., la 3ª a 1|2 cpo., la 4ª a 3 cps., la 5ª a 2

QUINIELA

1º	223	11º	601
2º	364	12º	519
3º	712	13º	358
4º	891	14º	738
5º	759	15º	996
6º	835	16º	961
7º	658	17º	307
8º	601	18º	867
9º	479	19º	957
10º	418	20º	533

LOTERIA DE MENDOZA

1º	$ 3.000.000	2215	11º	9.000	39412
2º	240.000	41769	12º	8.400	4689
3º	120.000	22716	13º	7.800	14758
4º	60.000	7958	14º	7.200	28422
5º	48.000	42614	15º	6.600	34635
6º	15.000	2030	16º	6.000	4901
7º	12.000	15628	17º	5.400	17344
8º	10.800	16025	18º	4.800	41829
9º	9.900	40354	19º	4.200	10199
10º	9.600	24134	20º	3.000	3838

TUCUMAN

1º	$ 10.000.000	15435
2º	600.000	35372
3º	300.000	6651
4º	160.000	29959
5º	80.000	43695
6º	40.000	5470
7º	40.000	8870
8º	40.000	23931
9º	40.000	44165
10º	40.000	47577

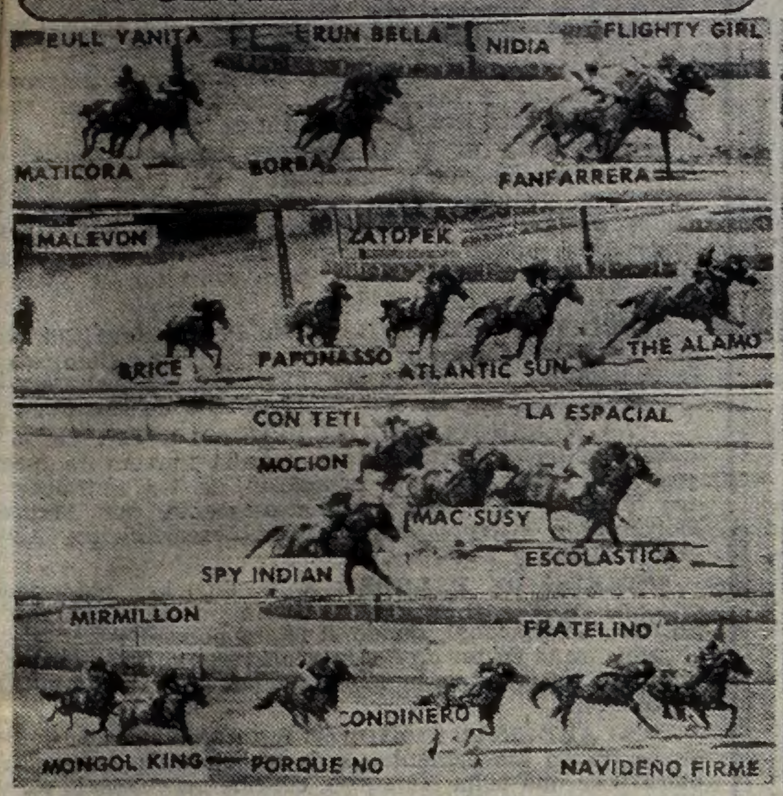

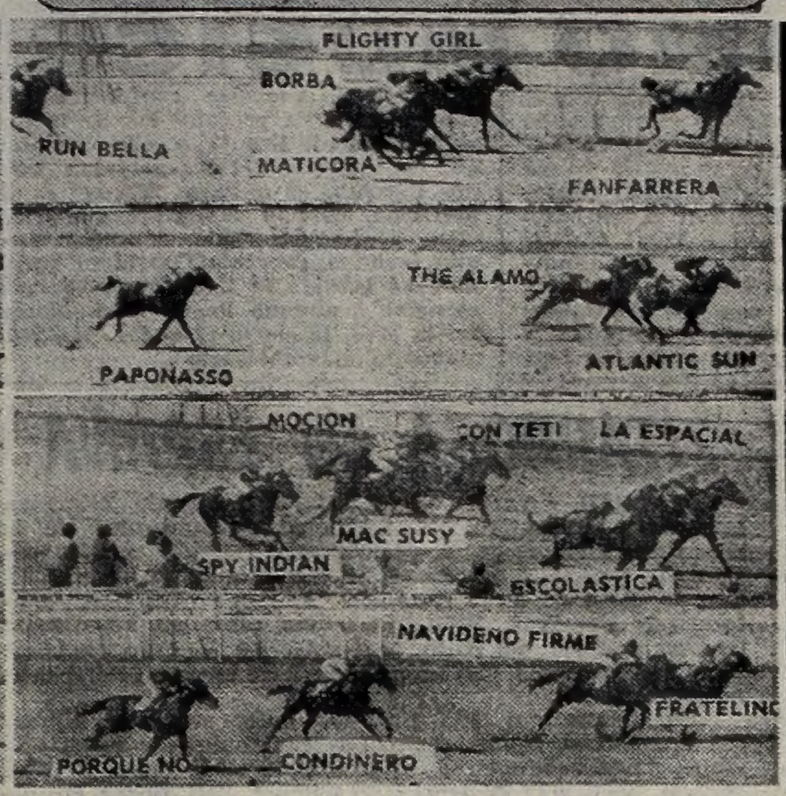

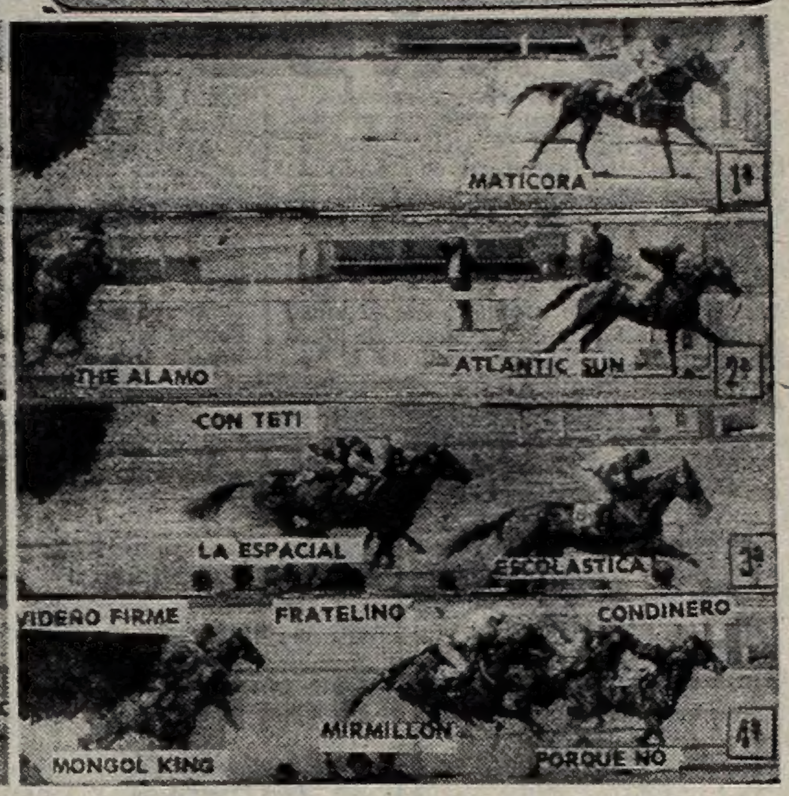

¡VELOZ QUE LA ESPACIAL

ps. y la 6ª a 2 1|2 cps. Tiempo: 56"3|5. Cuidador: L. Calone. Caballeriza: Celina. La ganadora es hija de Great Host y Empiric. 4 años.

4ª Carrera — Premio CHATON — 1000 Metros

En esta carrera finalizó la 2ª Apuesta Doble Especial

CABALLO	JOCKEY	Nº	Gan.	Plac.	Divid.		Pag.
1 PORQUE NO 55	R. Zalazar	(1)	9903	1023	310	135	—
2 Condinero 57	J. Lococo	(10)	800	207		275	3.865
3 Mirmillón 53	H. Capano	(3)	8822	571		160	350
4 Fratelino 54	L. Zárate	(2)	477	89			6.485
5 M. King 53	M. de Salvati	(9)	14334	1008			215
6 N. Firme 53	R. Buonocore	(7)	2734	639			1.130
7 Red King 54	J. Lozano	(5)	2575	150			1.200
8 G. Field 53	N. H'nández	(4)	2857	263			1.080
U. Simún 57	A. de Arriba	(8)	1073	143			2.880
TOTALES			43575	4093			

LLAVE GANADORA 1-6, $ 440.

SEGUNDA APUESTA DOBLE ESPECIAL. Vales de enganche: 7304. Nuevo pozo: $ 12.678.967.—. Total de vales: 14.943. Vales del ganador: 2533. Dividendo: $ 3.503.80. Vales primer placé: 355. Dividendo: $ 7.143.—. Vales segundo placé: 3232. Dividendo: $ 392.20.

Ganada por 3|4 cpo., el 3º a 1|2 cpo., el 4º al pzo., el 5º a 1 1|2 cpo. y el 6º a 3|4 cpo. Tiempo: 58". Cuidador: H. F. Pell. Caballeriza: Santo Tomás. El ganador es hijo de Bonitón y Vienesa 5 años.

¡PORQUE NO PODIA GANAR!

Y se hizo Porqué No, en la parte final de la segunda apuesta doble. El rosarino se adelantó en gran forma a Condinero y pagó a ganador $ 310. Bien pisados salieron de los partidores los nueve veloces. Y en seguida se detacó Fratelino, con leve diferencia sobre Navideño Firme. Luego Red King y más atrás, pero cerca, Porqué No, Condinero y Mirmillón. Al pasar por frente la tranqueta mantenía casi un cuerpo el de L. Zárate, pero ya estaban encimándolo Red King y Porqué No, mientras por afuera se acercaba Condinero. En los 300 pasó a dominar Porqué No, conteniendo en gran forma a Condinero, que lo escoltó en definitiva a tres cuartos de cuerpo. Trecero Mirmillón, a medio largo y cuarto Fratelino, delante de Mongol King y Davideño Firme que en ese orden completaron el marcador.

5ª Carrera — Premio FLAMENCO — 1600 Metros

En esta carrera comenzó la Apuesta Doble Final

CABALLO	JOCKEY	Nº	Gan.	Plac.	Divid.		Pag.
1 (L'ENCIADO 56	M. Lezcano	(7)	18929	992	270	130	—
2 Lakel 53	E. Liceri	(6)	19532	1948		115	265
3 (R. Scots 56	V. S'guinetti	(8)	C. el 7	795		140	—
4 Sable 56	L. Alzamora	(2)	4172	721			1.245
5 Chip 56	J. Repiso	(10)	4319	453			1.200
6 Catmore 52	R. B'nocore	(3)	768	197			6.765
7 Spats 56	C. Pezoa	(9)	23103	1082			220
8 Lan Raff 56	H. Libré	(1)	1892	291			2.745
9 Moreluck 56	J. Ortiz	(5)	198	40			26.245
U. Al Pelo 56	L. Angulo	(4)	196	89			26.515
TOTALES			73199	6608			

LLAVE GANADORA 4-5, $ 300.

PRIMERA APUESTA DOBLE FINAL. Total de vales: 16.541. Total del pozo: $ 11.744.110.—. Vales del ganador: 4169. Cotización del vale: $ 2817.—. Valor del enganche: $ 3100.—.

Corrieron todos.

Ganada por 3|4 cpo., el 3º a 4 cps., el 4º a 3|4 cpo., el 5º a 3|4 cpo. y el 6º a 3|4 cpo. Tiempo: 1'36"2|5. Cuidador: J. E. Bianchi. Caballeriza: De Más de Z. El ganador es hijo de Lacydon y Cureña. Edad: 3 años.

Candidato de CRONICA

6ª Carrera — Premio AMERICO — 1000 Metros

En esta carrera finalizó la Apuesta Doble Final

CABALLO	JOCKEY	Nº	Gan.	Plac.	Divid.		Pag.
1 PATRIOTERO 53	C. V'co	(17)	4038	306	1400	385	—
2 Ahrens 51	E. Liceri	(6)	17701	2043		140	320
3 Jilguero 50	R. Ricoy	(1)	8543	841		215	660
4 Rocket 57	J. Lago	(13)	8068	721			700
5 Hildemar 51	J. Aguirre	(8)	1458	182			3.885
6 Axel 53	F. Pedrozo	(9)	5467	486			1.035
7 Mahometano 53	J. M'silla	(10)	627	103			9.040
8 Superestop 54	R. Bayardi	(5)	1226	176			4.620
9 Mapiqui 53	J. Núñez	(11)	12555	1033			450
10 Prontísimo 52	M. Barroso	(4)	185	46			30.640
11 Solo-Mío 51	L. Zárate	(14)	11617	1131			485
12 Full Trot 57	J. Colucho	(2)	556	175			10.190
13 Bark 54	A. De Arriba	(7)	4437	373			1.275
14 Maps 51	J. Banega	(15)	1839	299			3.080
15 Isleño 54	N. M'zotero	(3)	1087	144			5.210
16 Matasecos 50	H. Capano	(12)	266	61			21.305
U. A. Soñador 50	M. M'afave	(16)	167	50			33.940
TOTALES			79837	8057			

LLAVE GANADORA 3-5, $ 910.

PRIMERA APUESTA DOBLE FINAL. Vales de enganche: 3219. Nuevo pozo: $ 18.829.129.—. Total de vales: 7387. Vales del ganador: 253. Dividendo: $ 52.096.40. Vales primer placé: 1439. Dividendo: pesos 2.616.90. Vales segunda placé: 759. Dividndo: $ 2.480.70.

Corrieron todos.

Ganada por el hoc., el 2º a 1 1|2 cpo., el 4º a 3|4 cpo., el 5º a 1 cpo. y el 6º a 1|2 cpo. (Bandera verde para el 1º, 3º y 5º puestos). Tiempo: 57". Cuidador: S. A. Scabone. Caballeriza: G. Martín. El ganador es hijo de E. Grass y Arguyente. Edad: 5 años.

7ª Carrera — Premio THE PACO — 1000 Metros

CABALLO	JOCKEY	Nº	Gan.	Plac.	Divid.		Pag.
1 REMAND 56	J. Repiso	(6)	18429	1453	315	120	—
2 Tabby 52	M. Bertorini	(7)	11188	979		130	515
3 Kinross 56	M. Lezcano	(12)	25273	2146		110	225
4 K. Francis 56	H. Libr|	(10)	8071	641			715
5 Hippy 56	L. Alzamoro	(1)	2596	552			2.235
6 Perdicero 56	J. Camoretti	(5)	744	118			7.805
7 De Lujo 56	A. Etchart	(8)	9454	917			610
8 Susurrante 54	E. H'achea	(3)	1156	170			5.020
9 Grandales 54	R. A. G'lez	(11)	141	14			41.195
10 Renie 56	E. Olguín	(2)	200	45			29.040
11 Acuá-Rá 53	E. Liceri	(9)	4219	714			1.375
U. Navigator 56	J. Oural	(4)	343	43			16.930
TOTALES			81814	7782			

LLAVE GANADORA 2-5, $ 405.

SEGUNDA APUESTA DOBLE FINAL. Total de vales: 19.272. Total del pozo: $ 13.683.120.—. Vales del ganador: 3697. Cotización del vale: $ 3.701.10. Valor del enganche: $ 4.080.—.

Corrieron todos.

Ganada por 2 cps., el 3º a 5 cps., el 4º a 2 cps., el 5º al hoc., y el 6º a 2 cps. (Bandera verde para el 4º y 6º puestos). Tiempo: 56"2|5. Cuidador: E. M. Vital. Caballeriza: Treslete. El ganador es hijo de Rigoló y Trácala. Edad: 3 años.

8ª Carrera — 1600 Metros

	MARCADOR	GANADOR	PLACE
1º	5	2 6 0	1 6 0
2º	4		1 9 0
3º	2		1 3 0
4º	10		
LLAVE	2	3	3 4 5

A Ganador	APUESTA DOBLE	1er. Placé	2do. Placé
8.930	2.751.90	3.365.90	

1 Pito Vit 56, P. Sahagián
2 Egregio 56, J. Ortiz
3 Timpalo 56, A. Luna
4 (Gaucho Star 56, V. S'netti
5 (The Blues 56, M. Lezcano
6 Mentol 56, E. Jara
7 Indian Colt 56, P. Palmieri
8 Quaver 56, J. Camoretti
9 Bigarren 56, no corrió
10 Caracol 56, V. Sabin

SOLO DOS "BORRADOS" EN LA REUNION DE PALERMO

Solo dos borrados se registraron en la reunión de la fecha en el hipódromo de Palermo. Y ambos con justificativos del servicio veterinario, ya que de otro modo no pueden concretarse deserciones, pues es obligación, de acuerdo a las disposiciones vigentes, cumplir con los compromisos contraídos oportunamente.

En la cuarta carrera no fue presentado Borolas, por presentar claudicación en el miembro anterior derecho, y en la octava, Bigarren, por estar con laringitis.

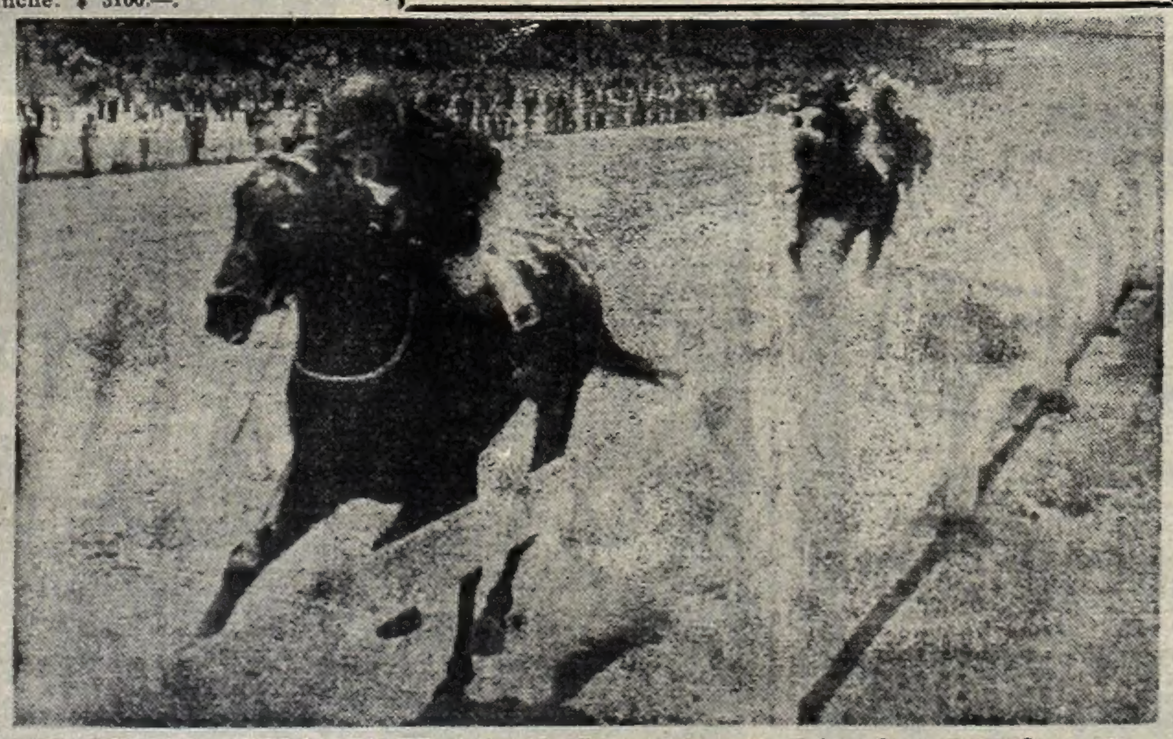

RESPONDIO AMPLIAMENTE. Atlantic Sun corre con el trunfo asegurado a escasos metros del disco, seguido por The Alamo, en la segunda de Palermo.

TIEMPO

MAXIMA a las 15 horas: 34°6

MINIMA: 19°6, a las 4.30. Humedad: 48 %. Pronóstico para hoy y mañana Nubosidad en aumento. Inestable. Probables chaparrones, esta noche. Caluroso y húmedo.

ASTROS - Corrientes 746
T. E. 45-5541
HOY
21 y 23 horas
DON PELELE ■ JUAN CARLOS CALABRO
Y la vedette del 77
PATRICIA DAL
SUFRIREMOS COMO ENANOS PARA PASAR EL VERANO
(Proh. menores de 18 años)
ADOLFO GARCIA GRAU
César Bertrand, Oscar Villa, Ulises Dumont, Romina, Susana Quinteros, Petty Castillo, Alfredo Kier y los almuerzos de Nirta.
NURI CID
Dirección: Hugo Moser.

TEATRO ESTRELLAS
RIO BAMBA Y SARMIENTO TEL. 46-8759
CECILIA ROSSETTO
"GENOVEVA Y LOS ENANOS"
DIARIAMENTE 22 HS.
VIERNES y SABADOS 21 y 23 HS.

Rudy Chernicof
Yo? ARGENTINO
con SUSU PECORARO
dirección Hugo Midón
TEATRO Estrellas
RIOBAMBA Y SARMIENTO - 46-9750

CARLOS GARCIA CUMPLIO 50 AÑOS COMO MUSICO

El pianista, compositor, arreglador y director Carlos García cumplió 50 años de vida musical, en los cuales desarrolló una intensa actividad colocando de relieve el auténtico arte argentino, a través de distintas disciplinas y mostrando a la vez su evolución.

Durante su visita a CRONICA, García manifestó que se inició en la música públicamente cuando tenía 12 años, y ello ocurrió el 2 de diciembre de 1926, en una sala cinematográfica de Mataderos, donde tocó el piano junto con el violinista Pedro Desrets, acompañando las películas mudas. Concurría diariamente en compañía de su madre y usaba pantalón corto. **"Mi debut profesional lo hice en 1932 con el conjunto de Roberto Firpo, con e lcual trabajé durante seis años, a la vez que secundaba a la cantante Mercedes Simone".**

"Después estuve con los Hawaians Serenaders, con Martínez Ledesma y Efraín Orozco. Viví una evolución lenta, natural, que fue conformando la comprensión en profundidad de la música nacional. Frente a ello considero que las palabras del desaparecido Antonio Porchia, cuyo libro "Voces" es mi preferido, cuando manifestó que «todo viene al hombre como el mañana», es una realidad concreta. Considero que al hombre la vida le tiene que costar. Es esencial y aunque llegue tarde, porque así lo cree, lo cierto es que se trata del momento más necesario".

TV PROGRAMA

20
- 2 Ruidos
- 11 Hollywood en castellano
- 20.30
- 7 Los protectores
- 9 El arte de la elegancia

21
- 7 El mundo submarino de Jacques Ives Costeau
- 13 El diccionario
- 21.30
- 9 Escenario universal
- 13 Papá solo
- 22.30
- 2 Espectacular de Maia Plissetkaia
- 7 Ciclo de cine
- 11 Operativo Hércules IV
- 13 Ciudad vs. ciudad

23
- 9 Presente en Buenos Aires
- 23.30
- 2 El prisionero
- 7 Argentina secreta
- 11 La casa, el teatro y usted

24
- 7 El mundo en guerra
- 9 Presente en Bs. Aires
- 13 Trasnoche 13

1
- 7 Cine en trasnoche

3.30
- 7 Cierre de la transmisión

ANGEL ELIZONDO
Y SU COMPAÑIA DE MIMO EN
"LOS DIARIOSSS"
Viernes y Sábados 21 hs.
TEATRO Estrellas
RIOBAMBA Y SARMIENTO - 46-6759

ZITARROSA EN ESPAÑA

MADRID, 4 (EFE). — El uruguayo Alfredo Zitarrosa, uno de los más famosos creadores e intérpretes de la canción latinoamericana, celebró una reunión con los periodistas especializados en el hotel Eurobuilding de Madrid Con su disco de larga duración "Adagio en mi país", editado por Hispavox, Zitarrosa quiere abrir en España las puertas grandes del éxito, basándose en la experiencia de sus doce long-play que circulan por todos los países latinoamericanos.

Sus temas han sido grabados, entre otros por Mercedes Sosa, "Los fronterizos", "Los chalchaleros", Jorge Cafrune, "Los sabandeños", María Dolores Pradera y Nati Mistral. Las más recientes creaciones, "Mi tierra en invierno", "Candombe del olvido" y "Milonga más triste", estarán en un nuevo long play español previsto para marzo próximo.

En su diálogo con los periodistas, Zitarrosa explicó que una de sus más celebradas canciones, "P'al que se va", está dedicada a la actual emigración latinoamericana.

UNA NUEVA ROCIO JURADO

MADRID, 4 (ANSA). — La temperamental artista española, volvió al mundillo musical. Es posible afirmar que se trata de una nueva Rocío, más artista si cabe, con una canción que se ajusta perfectamente a su capacidad y estilo musical. Una canción en la que la popular cantante y actriz de cine se siente cómoda y puede dar de sí, todo lo que lleva dentro que, como todo el mundo sabe, es mucho. Este nuevo tema, preparado expresamente para Rocío Jurado, se llama "Amor marinero", y se convierte en el primer disco que graba desde su matrimonio, tan comentado, con el ex boxeador Pedro Carrasco.

CINE: RECOMENDACIONES PARA PASAR BIEN EL FIN DE SEMANA

A continuación se detallan los principales estrenos de la semana y las películas que se mantienen con éxito en la cartelera cinematográfica porteña:

"DOS PILLOS Y LA HEREDERA": Inteligente y humorística comedia protagonizada por Warren Beatty y Jack Nicholson, ubicada en la década del 20, donde se narran las desventuras de un joven que desea casarse con una millonaria, pero que no puede hacerlo pues no obtuvo el divorcio y para concretar el operativo contrata a un estafador.

"SECCION TOXICOMANIA": Producción italiana que entretiene dentro de los alcances de su género, que es el habitual, constituido por un policía que lucha contra la delincuencia en el temible mundo de las drogas.

"LA HERENCIA DE LOS FERRAMONTI": La codicia y el poder dentro de una familia romana de 1880 conforman una brillante exposición de los sentimientos humanos, trabajados minuciosamente por Mauro Bolognini e interpretados en forma excelente por Anthony Quinn y Dominique Sanda.

"TARDE DE PERROS": Una situación auténtica ocurrida en 1972 en los Estados Unidos, sirvió para trazar un filme excepcional, donde el relato policial superficial se transforma en un profundo análisis de la personalidad humana, brillantemente expuesta por el taquillero Al Pacino.

"MI ARDIENTE TIMIDEZ": Agradable comedia donde se trazan las desventuras de un ejecutivo que, enamorado de una bella secretaria, concibe un chantaje para convivir con ella una semana, ofreciendo en sus secuencias una excelente interpretación de Peter Sellers.

"EL JOVEN FRANKENSTEIN": Reposición del excelente filme de Mel Brooks, que muestra con calidad y fino humorismo una revalorización del "monstruo" de la década del 30, imponiendo un ritmo avasallante y una constante vena cómica, proponiendo una producción antológica y el mismo tiempo nostálgica.

EL GOLPE COMICO DE UN PAR DE CRETINOS!

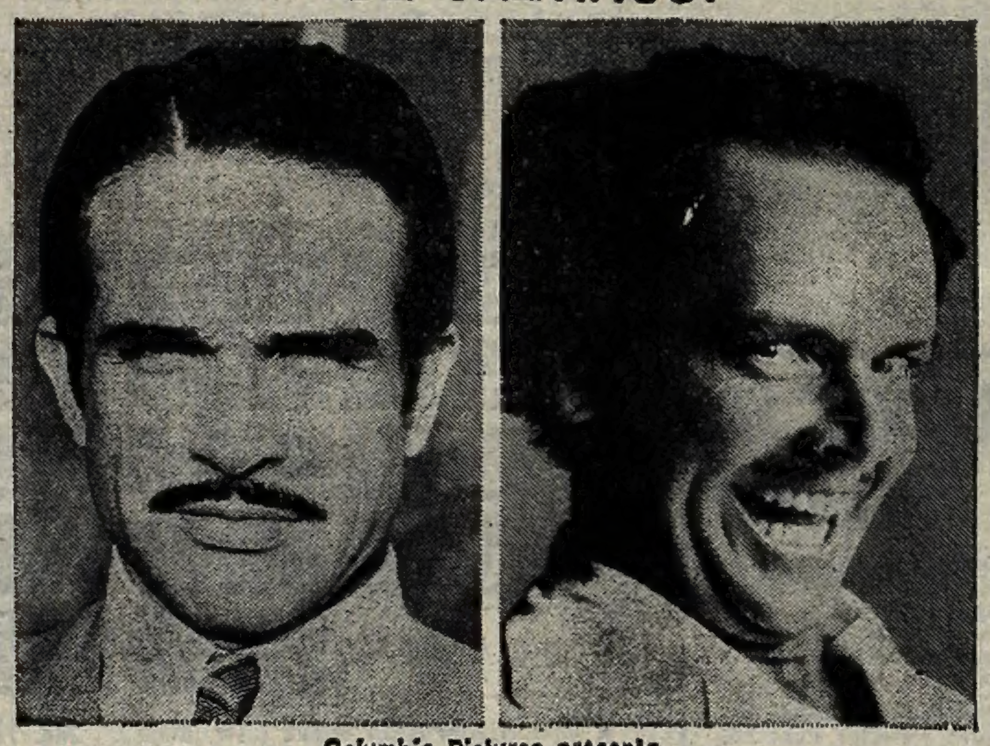

Columbia Pictures presenta
un film de MIKE NICHOLS (Oscar por "El Graduado")
Warren Beatty (Astro de "Shampoo")
Jack Nicholson (Oscar por "Atrapado sin salida")
DOS PILLOS Y LA HEREDERA
(The Fortune)
No podrá parar la risa!
PROHIBIDA MENORES 18 AÑOS
con Stockard Channing
PRODUCTOR EJECUTIVO HANK MOONJEAN · GUION DE ADRIEN JOYCE · MUSICA ADAPTADA POR DAVID SHIRE
DISEÑO DE LA PRODUCCION POR RICHARD SYLBERT · PRODUCIDA POR MIKE NICHOLS Y DON DEVLIN
DIRIGIDA POR MIKE NICHOLS
Columbia Pictures
Aler
GRAN EXITO
GRAN REX - AMERICA
Corrientes 857 — Callao 1057
HOY TRASNOCHE EN AMBAS SALAS

★ ESTRELLAS - Riobamba 280
T. E. 46-6759
RUDY CHERNICOF
en
"¿YO? ARGENTINO"
Miércoles y jueves 22 hs.
Viernes y sábados 23 hs.
Domingo 21.30 hs.
• • •
"LA CENICIENTA"
Sábados 14.30 y 16.30 hs.
Domingos 15 y 17 hs.
• • •
CECILIA ROSSETTO
"GENOVEVA Y LOS ENANOS"
Martes a Jueves 22 hs.
Viernes y sábado 21 y 23 hs.
Domingo 22 hs.
• • •
PASTORAL
Viernes 21 hs.
Sábado y domingo 19 hs.
• • •
"EL SHOW DE TU - SAM"
Martes a Jueves 22 hs.
Viernes y Sábado
21 y 23 hs.
Domingo 22 hs.
• • •
HOY DEBUT
ANGEL ELIZONDO
en
"LOS DIARIOSSS"
Viernes y sábados 21 hs.

MARK pertenece a la Sección Toxicomanía...
...pero tiene una drogadicta en su departamento!

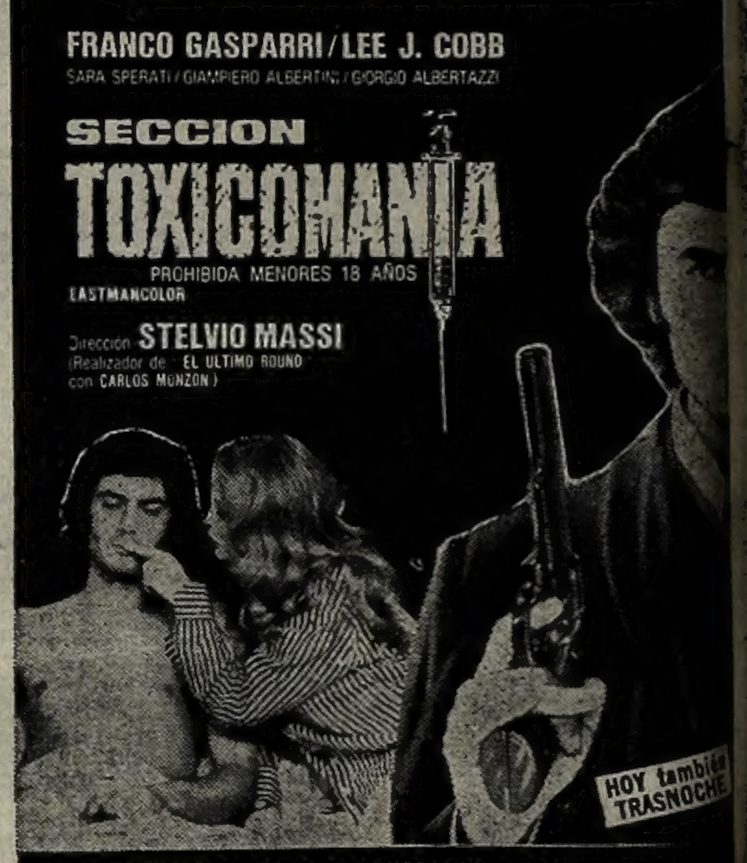

SENSACIONAL EXITO!
SARMIENTO-CALLAO
FLORES - CUYO - Nvo. BELGRANO - MARTIN FIERRO (Ciudad)
MAIPU (Avellaneda) - SAN ISIDRO (San Isidro)
AUTOCINE PANAMERICANO

Cautivante leyenda guaraní:
EL POMBERO!
Más sensual que nunca:
ISABEL SARLI
embrujada
PROHIBIDA MENORES 18 AÑOS
con VICTOR BO • un film de ARMANDO BO
GRAN EXITO LORIA · SAN JOSE DE FLORES · ODEON · SAENZ · DEVOTO
GRAN BUENOS AIRES · GRAN ALSINA (V. Alsina)
NUMANCIA (Luján) · AVENIDA (Rafael Calzada)
POTE AVELLANEDA (Avell.) · MONUMENTAL (L. del Mirador)
AVENIDA (Longchamps) · MAIPU (Banfield)
STAR (Haedo) · BELGRANO (La Plata)

GUIA DE TEATROS Y CINES

TEATROS

TEATRO COLON. — 35-1430. - HOY a las 18 horas. Salón Dorado ult. sesión del ciclo org. en colab. con la "Asoc. de Jóvenes Compositores de la Argentina". Entr. libre. DOMINGO 18 hs. Salón Dorado el guitarrista Eduardo Frasson. Obras de Dowland, Mudarra, Frescobaldi, Bach, Sor, Zárate, Lasala, Villalobos, J. Rodrigo, Malipiero. Entrada libre.

★ MUNICIP. GRAL. SAN MARTIN. Corrientes 1530. 46-8611. Sala M. Coronado. Hoy a las 21.30 hs. Música con
ANACRUSA
Platea $ 150.- Pulman $ 120.-
—Sala Casacuberta. Hoy 21.30 hs.:
SEIS PERSONAJES EN BUSCA DE AUTOR
de Luigi Pirandello. Traducción: ... Tálice. Con: L. Branco; E. Fava; ... Lunadei; F. Steinberg; N. Pro...; O. Cruz; A. Marcial; A. Aizenberg; L. Fernán; D. Varsi; Tachoas; M. Alarcón; P. Besio; P. Besio. ... Contreras; E. Massoni; M. Zabaña; R. A. Lage; A. C. Früm; U. Díaz y S. Capium. Vest. y ambientación: D. Raznovich. Direc.: H. Urquijo. Platea $ 150.

★ ASTRAL. Corrientes 1639. 46-5707 Hoy a las 15 hs. Estudio de Danzas de:
ALICIA TEDESCO
Presenta como fin de curso: El lago de los cisnes; Gisell, etc. Loc. vta.

★ ALVEAR. M. T. de Alvear ... 42-0124. Hoy 21 y 23.15 horas:
OCHO MUJERES
con: G. Lousek, L. Bove, E. Boado, L. Moreno, G. Ugarte, M. E. Podestá, J. Ríos, D. Ferreyro. Direc.: Edgardo Cané.

★ ALVEAR (Sala 2). M. T. de Alvear 1552. 42-0124. Hoy 21 y 23 hs. Alberto Mazzini presenta:
EJECUCION
de John Herbert. Dirigidos por Marcelo Lavalle. (P|18|a.) Loc. vta

★ BLANCA PODESTA. Cor'tes 1283. 35-2592. Hoy a las 22 horas. El show de:
EGLE MARTIN
Dirección musical: Raúl Parentella

★ COLISEO. M. T. De Alvear 1119. 44-0242. Hoy a las 21.30 hs. Gran Recital, con la presentación del espectáculo:
BEATLEMANIA
Interpretado por el conjunto CLARO DE LUNA. Director Alberto Badía. Loc. en venta desde las 10 hs.

★ COMICO. Ctes. 1280. - 35-2108 Hoy a las 21 - 23 y 1.15 horas:
DRINGUE FARIAS con ADRIANA PARETS, GOGO ANDREU, CRISTINA SABATTINI, GISSEL DUCAL, EDDA BUSTAMANTE, y LOS ANCHART con Betty Flores en el estreno de
LOCAS DEL VERANO 2000
Un gran espectáculo para reir.

★ COSMOPOLITA MUSIC-HALL. Bmé. Mitre 1259. 46-4181. Presenta la revista más sexy del momento
EL GRAN DESTAPE
Cont. de 14 a 21 hs. Platea $ 250.

★ DEL PUEBLO. Diag. Norte 943. 35-3606. Hoy 18.45 y 22 hs.
LAS MUJERES SABIAS
de Moliére. Comed. 3 actos. Pl. $ 35.

★ FLORIDA. Florida 165 (Galería Güemes) 30-5360. Presenta su nueva revista:
EN PRIMAVERA... TODO
(P|18|a). Con Fabuloso trío cómico La vedette G. Raibans. Las Cuerdas Bohemias y las chicas del Florida. Cont. de lunes a jueves 13 a 21 hs. Sáb. 18 a 1.30 hs.

★ MAIPO. Esmeralda 443. 392-1882 Hoy a las 21 - 23 y 1.15 horas:
EL MAIPO DE GALA
OSVALDO PACHECO - THELMA STEFANI - TRISTAN - P. SOMBRA GUADALUPE - MAANIM TIMOYKO A. IRIZAR - TITO MENDOZA y ENRIQUE PINTI
Direc.: GERARDO SOFOVICH. P|18.

★ NACIONAL CERVANTES. Libertad 815. 45-4224. Hoy 18.30 y 21.30:
EL RAPTO DE MEDORA
de Lope de Rueda, con: Irma Córdoba, Aída Luz, Perla Santalla, Esteban Serrador, Wagner Mautone, Jorge Butrón, Alicia Bellán, Nélida Romero, Graciela Pal, Eduardo Amaro, Roberto Fiore y Ricardo Robles. Escenografía: Hugo de Ana. Direc.: Juan José Bertonasco. Pla-

★ ODEON. Esmeralda 367. 45-3635. Refrigeración. Hoy 21 y 23 horas:
ELSA BERENGUER, en:
LA REINA BLANCA
de Joyce Beggar. Direc.: Alberto Ure. Con Sergio Corona, Hugo Midón, Augusto Larreta. Loc. en vta.

★ PAYRO. San Martín 766. 32-5922. Hoy 21 hs. De P. Rovner:
UNA PAREJA
Direc.: M. C. Lillo. Hoy 22.30 hs. hs., de A. Cuzzani:
LOS INDIOS ESTABAN CABREROS
Dir.: C. Lasarte. Loc. en venta.

★ PETIT-TABARIS. Corr'tes 827. 392-6694. Hoy gran éxito con
SEXORAMA
Otra revista super-erótica de Paco Parra, presentando a su vedette Romy Ray con "Romerito" Roberto Rey, la magia de Topin, Juancito Díaz, Alicia Randal, Susan and Richard y Las mundialmente Starlets del Petit-Tabaris International (P|18|a.)

★ PREMIER. Corr'tes 1565. 46-2113 Hoy a las 19 hs. representación de
BALLET DE CAMARA DE LA CIUDAD DE LA PLATA
Direc.: Ricardo Rivas. Loc. venta

★ REGINA. Santa Fe 1235. 41-5709. Refrigeración. Hoy 20.30 y 23.15 hs.
ERNESTO BIANCO en:
LA FIACA
De Ricardo Talesnik. Direc.: Carlos Gorostiza. Loc. en venta.

★ SANTA MARIA. Montevideo 842. 42-7311. Hoy 22.30 hs. Juntos en un mismo programa:
DELTA JAZZ BAND y ANTIGUA JAZZ BAND
Boletería desde las 10 hs.

VARIEDADES

★ LUNA PARK. Corrientes 99. — 31-1990|5100. Hoy a las 21.45 horas. Combate categoría liviano juniors VICTOR F. ECHEGARAY (Sanjuanino campeón argentino y sudamericano) vs. OSCAR "CACHIN" MENDEZ (Ex campeón argentino 3º ranking argentino). A 10 rounds y preliminares. Popular $ 250.

CINES

★ A.B.C. Esmeralda 506 esquina Lavalle. 392-0506. Cont. desde 10 hs. hasta 3 de la madrugada. Refriger. En escena: Gran Show en vivo "Ellas... las féminas". En pantalla, gran éxito: "Los que llegan con la noche", con M. Brando y S. Beacham. (P|18|a.) Viernes y sábado trasnoche.

★ ADAN. Cor'tientes 959. 392-6115. A las 13.20, 15.15, 17.10, 19.5, 21.10 y 23.15 hs.:
PRIMO-PRIMA
(P|18|a.) 13, 14.55, 16.50, 18.45, 20.50 y 22.50 hs.: Notic. Sáb. Trasn. 1.10

★ ALFA. Lavalle 842. 392-1114. - 13.40, 16, 18.20, 20.40 y 23 hs.:
MI ARDIENTE TIMIDEZ
Peter Sellers y S. Cusack. (P|18|a.) 13.15, 15.35, 18, 20.20, 22.40: Varied. Sábado trasnoche 1.15 hs.

★ ALFIL. Col'tes 1758. 40-7375|5680 A las 15.30, 18, 20.30, 23 y sábado trasnoche 1.15 hs, A. Delon y Jean Gabin en:
DOS CONTRA LA CIUDAD
(P|18|a.) A las 14.50, 17.20, 19.50 y 22.40 hs.: Notic.

★ AMBASSADOR. Lav. 777. 392-9700 13.40, 16, 18.15, 20.40 y 23.10 hs.:
LA MUERTE DE UN FISCAL
con Franco Nero, Francoise Fabián. (P|18|a.) Technic. 13.10, 15.30, 17.50, 20.10 y 22.40 hs.: Notic. Sáb. Trasn.

★ AMERICA. Callao 1057. A las 14.15, 16.10, 18.20, 20.30 y 22.40 hs Jack Nicholson y Warren Beatty:
DOS PILLOS Y LA HEREDERA
(P|18|a.) Con S. Channing y P. Stanley. Direc.: Mike Nichols; a las 15.55, 18, 20.30 y 22.20 horas: Notic. Arg.

★ ARIZONA. Lavalle 727. 392-6967 14.25, 17.25, 20.25 y 23.25 hs.:
ROLLERCAR
13, 15.50, 18.50 y 21.50 horas: El lechero amoroso. Contin. (P|m|18|a.)

★ ARTE. Diag. Norte 1156. 35-7934. Refrig. 15.30, 17.30, 19.30, 21.30 y Refrig. 15.30, 17.30, 19.30, 21.30 y 23.25: ¿Qué pasa Pussicat?, con Peter Sellers (P|18|a). Func. Trasn.: Busco mi destino. Pl. $ 130.

★ ATENEO. Paraguay 918. 31-2888. Cont. desde 14.30 hs. a 19 hs.:
EL SHOW DEL DIBUJO ANIMADO
11 dibujos animados en Technicolor. En el programa Apolo II (castell.)

★ ATLAS. Lavalle 869. 392-1936 13.40, 16, 18.20, 20.40, 23 hs.
DULCE PRISIONERA
(P|14|a). con Linda Blair - M. Sheer 13.20, 15.40, 18, 20.20, 22.40 hs. Not

★ A. KRAFT. Florida 683. 392-2775. 13.35, 15.25, 17.20, 19.15, 21.10, 23.5 de José L. Borau, con Ismael Merlo y Lola Gaos.:
FURTIVOS
(P|18|a.) 13.20, 15.10, 17.5, 19, 20.55 y 22.50 hs.: Notic. Refriger. Calef.

★ AVENIDA. Av. de Mayo 675. 33-6626. Continuado. 13, 17.40, 22.15: La más grande historia jamás contada; 15.35, 20.15: Las aventuras de Robin Hood (S|R).

★ BETA. Lavalle 925. 35-1850. - A las 13, 15.20, 17.50, 20.20, 23 hs.:
VACACIONES EN RUSIA
Technicolor 70 mm (S|R). 15.10, 17.35, 20.5, 22.45 hs. Noticiero. Sáb. Trasnoche 1.30 hs.

★ BIARRITZ. Suipacha 482. 392-0356 Louis de Funes, Bernard Blier. A las 13.35, 15.30, 17.20, 19.15, 21.15 y 23.20 hs.:
EL GRAN RESTAURANT
Tecnicolor. (S|R.) 13.15, 15.10, 17, 18.55, 20.55 y 23 hs.: Noticiero.

★ BROADWAY. Ctes. 1155. 35-2345. A las 14, 15.40, 17.30, 19.20, 21.10 y 23 horas:
EL PEQUEÑO GRAN ROBIN HOOD
con Al Coster, Patricia Aspillaga, y el chimpancé "Lucifer". S|R. 15.40, 17.10, 19, 20.50 y 22.40: Notic. Arg.

★ CALLAO. Callao 27. 40-1898. - 14.30, 16.40, 18.50, 21 y 23.10 hs.:
SECCION TOXICOMANIA
con Franco Gaspar y Lee P. Cobb. (P|18|a.) 16.10, 18.20, 20.30 y 22.40: Noticiario.

★ CAPITOL. Santa Fe 1848. 44-2379. 14.10, 16.25, 18.40, 20.55 y 23.10 hs. Franco Nero y F. Fabian, en:
LA MUERTE DE UN FISCAL
(P|18|a.) Technic. 16, 18.15, 20.30 y 22.45 hs.: Notic. Sáb. Trasn. 1 h.

★ CERVANTES. Belg. 1820. 38-2608. Cont. 16.15, 19.30 y 22.50 hs.: El pequeño gran Robin Hood; 14.40, 17.35, y 20.50: Un pirata de 12 años. 14.30, 19.15, y 22.35 hs.: Notic. S|R.

★ CINEMA UNO. Suipacha 460. - 392-1112. A las 13.10, 15, 16.55, 18.55 21 y 23.10 hs.:
UN CASO DE ESCOPETA
(S|R.) Dirección: Ferdinando Baldi, con Paul Smith y Michael Colby. 14.45, 16.40, 18.35, 20.40 y 22.50 hs.: Notic. Arg.

★ CINEMATECA (TTeatro SHA). Sarmiento 2255. 48-2170. 15, 17, 19, 21, 23 hs.: Edipo rey de Pier Paolo Passolini, con F. Citti, Salvana Mangano (P|18|a).

★ COSMOS 70. Ctes. 2046. 49-0862 14.10, 16, 17.50, 19.40, 21.30 y 23.20:
UN HERMANO MACANUDO
Humor y osadía del cine checo. Color. (P|14|a.) 14, 15.50, 17.40, 19.30 21.20 y 23.10 hs.: Varied.

★ ELECTRIC. Lavalle 836. 392-1846. Cont. desde 13 hs. A las 13.35, 17.20 y 21.6 hs.: El último guerrero; 15.15 19 y 22.45 hs.: Los chacales del Oeste. (P|14|a.) Sáb. Trasnoche.

★ EMPIRE 74. H. Yrigoyen 1931. 47-8770. Cont. 14.35, 16.45, 18.55, 21 y 23.10 hs. R. Redford, F. Dynaway, C. Robertson y Max Von Sydow e.:
3 DIAS DEL CONDOR
(P|18|a.) Technic. 14.15, 16.25, 18.35 20.45 y 22.50 hs.: Varied.

★ GAUMONT. Rivad. 1635. 40-3059 14.40, 17.10, 20 y 22.50 hs.: Alain Delon y Virna Lisi en:
EL TULIPAN NEGRO
(P|14|a.) 14.20, 16.50, 19.30, y 22.20: Notic. Arg.

★ GLORIA. Av. de Mayo 1225. - 38-6966. Franco, ese hombre. Color: Lejos de España. R. Jurado. S|R.

★ GRAN REX. Co'tes 857. 392-8000. 13, 14.55, 16.50, 19, 21.10 y 23.20 hs Jack Nicho'son, Warren Beatty y Stockard Channing en:
DOS PILLOS Y LA HEREDERA
(P|18|a.) Direc.: Mike Nichols: 12.50 14.40, 16.30, 18.40, 20.50 y 23 hs.: Notic. Sábado trasnoche

★ G. MITRE. B. Mitre 1332. 38-5436 14.30, 18.30 y 22.30 hs.: Fellini Roma de F. Fellini; 16.30 y 20.30: Un tranvía llamado deseo, de E. Kazan. (P|18|a.)

★ GRAND SPLENDID. Santa Fe 1860. 44-0808. A las 14.5, 17, 19.55, 22.50 y sábados trasnoche 1.15 hs., Al Pacino en:
TARDE DE PERROS
(P|m|18|a.) Direc.: Sidney Lumet; 13.45, 16.30, 19.25, 22.20 hs.: Notic. Estreno 1º de enero: El Zorro.

★ IDEAL. Suipacha 378. 35-3300. - Refriger. De Manuel Summers. A las 14.30, 16.40, 18.50, 21 y 23.10:
ADIOS CIGUEÑA, ADIOS
Con María Isabel Alvarez y Francisco Villa. Música de Antonio Perez Olea. Eastmancolor. (P|14|a.) 16.10, 18.20, 20.30, 22.40: Notic.

★ I.F.T. Boulogne Sur Mer 549. 88-9420. De martes a domingo a las 20 y 22 hs.:
LA MAFIA
con A. Alcón. (P|18|a.) Dirección: L. T. Nilsson.

★ IGUAZU. Lavalle 940. 392-4431. - 13.5, 15, 17, 19, 21.5 y 23.10 hs. S. Bertil Taube, A. Eckmyr y M. Duchaussoy en:
LEO Y VIRGO
(P|18|a.) En Eastmanc. 14.40, 16.40 18.40, 20.45 y 22.50 hs.: Variedades. Sábado trasnoche 1.30 hs.

★ LEOPOLDO LUGONES (Municip. Gral. San Martín). 17.30, 20 y 22.30 hs. Cortometraje y La rodilla de Clara. Dirección: Eric Rohmer.

★ LIBERTADOR. C'tes 1334. 40-7443 15, 17, 19.5, 21.10 y 23.15 hs.:
EL ESPIRITU DE LA COLMENA
(P|14|a.) En Technic. Con Ana Torrent; 14.30, 16.35, 18.40, 20.45, 22.50: Notic. Sábado trasn. 1.20 hs.

★ LOIRE. Corrientes 1524. 49-1900. 14, 16.15, 18.35, 20.55, 23.15 hs., un filme de Mel Brooks:
EL JOVEN FRANKENSTEIN
(P|18|a.) Con G. Wilder, P. Boyle y G. Hackman; 15.50, 18.15, 20.35, y 22.50 hs.: Notic. Sáb. Trasn. 1.15 h.

★ LORANGE. Corr'tes 1372. 45-7386. 14.30, 16.35, 18.50, 21.5 y 23.20 hs. Peter Sellers en:
MI ARDIENTE TIMIDEZ
(P|18|a.) Un filme de Alvin Rakoff; 14.10, 16.15, 18.30, 20.45, 23 hs.: Notic. Sábado Trasn. 1.15 hs. Próx. Estr.: El viaje de los condenados.

★ LORCA. Corrientes 1428. 40-5017. 13, 15.20, 17.45, 20.10, 22.45:
GRUPO DE FAMILIA
(P|18|a). Technicolor. B. Lancaster, S. Mangano, H. Berger. Sáb. Tras.

★ LORENA. Corrientes 1551. 46-7501 13.40, 15.55, 18.20, 20.45 y 23.10 hs.:
LA HERENCIA DE LOS FERRAMONTI
con A. Quinn, D. Sanda, F. Testi (P|18|a.) 15.35, 18, 20.25, 22.50 hs.: Notic. Sáb. Trasn. 1.15 hs.

★ LOS ANGELES. Corrientes 1770. 40-3742 y 45-2405. Primera sala del mundo consagrada a
WALT DISNEY
A las 14.20, 15.55, 17.30, 19, 20.40 y 22.15 hs.: Varied, y los astros del dibujo
MICKEY, DONALD, PLUTO FIESTA MAGICA
Hablada en castellano. Próximo impacto 1977: La bella durmiente, de Walt Disney.

★ LOSUAR. Corrientes 1743. 40-6100 13.25, 15.15, 17.10, 19.15, 21.20, 23.25
EL REGRESO DE KING KONG
S|R. Con Rhodes Reason, Linda Miller; 15, 16.50, 18.50, 21, 23.5 hs.: Notic. Sábado trasnoche 1.10 hs. Próx.: Tiburón.

★ LUXOR. Lavalle 669. 392-3893 A las 13.30, 15.50, 18.15, 20.40 y 23
LA HERENCIA DE LOS FERRAMONTI
(P|18|a.) Con A. Quinn, D. Sanda, F. Testi; 13.10, 15.30, 17.55, 20.20 y 22.45 hs.: Varied. Sáb. Trasn. 1.35

★ MAJESTIC. Pueyrredón 230. - 87-9636. A las 15.40, 19.15 y 22.55: Sepultada viva; 14, 17.30, y 21.10: Adiós muñeca. Cont. Sábado Trasn.: Monterrey Pop. (P|18|a.)

★ METRO. Cerrito 570. 35-4219. - 14.37, 16.47, 19.5, 21.7, 23.12:
RITMO DE ASESINATO
(P|m|18|a.) Color. Glenn Corbett, Christa Lang; 14, 16.10, 18.28, 20.50 y 22.55 hs.: Notic. Sáb. Trasn. 1.10

★ METROPOLITAN. Cor'tes 1343 40-1064|0816. A las 14.15, 16.25, 18.40 21, 23.20 y sáb. trasn. 1.35 hs.:
HAN VUELTO A FLORECER LAS ROSAS
con Walter Chiari, Valentina Cortese y Luciano Salce, Technic. (P|18) 16, 18.10, 20.30 y 22.50 hs.: Notic. Próx.: Un hombre para respetar.

★ MONUMENTAL. Lavalle 780. - 392-4815. A las 13.15, 15.10, 17.10, 19.10, 21.10 y 23.10 hs.:
EL REGRESO DE KING KONG
(S|R.) Con Rhodes Reason, Linda Muller; 13, 14.55, 16.55, 18.55, 20.55 y 22.55 hs.: Suc. Arg. Sáb. Trasnoche 1.15 hs.

★ MULTICINE. Corrientes 753 y Lavalle 750. 392-4478. Pl. $ 200. Sábados trasnoche en todos los microcines a la 1.15 hs. SALA UNO: Cont. desde 7 de la mañana hasta las 6 de la madrugada. (P|18|a.) Cama con música; La orgía. — SALA DOS: Cont. de 12 a 1 hs.: Nadie engaña a una mujer; Todo lo que Ud. quiso saber sobre el sexo. (P|m|18|a.) — SALA TRES: Cont. de 12 a 1 hs. El gordo de América; Los hombres solo piensan en eso. (P|18|a.) — SALA CUATRO: Cont. de 12 a 1 hs. Hasta que se ponga el Sol; Gran recital de Los Beatles; Monterrey Pop; — SALA CINCO: Cont. de 12 a 1 hs. El graduado; Perdidos en la noche. P|18

★ NORMANDIE. Lav. 861. 392-1000 A las 13, 15, 17, 19, 21 y 23.10 hs.
FANTOZZI
(S|R.) Con Paolo Villaggio, Anna Mazzamauro, Technic. 12.50, 14.40 16.40, 18.40, 20.40 y 22.45 hs.: Notic. Arg. Sábado trasnoche 1.15 hs.

★ OCEAN. Lavalle 739. 392-1515. - A las 13, 15, 17, 19.5, 21.10, 23.15:
SANDOKAN Y LOS TIGRES DE MOMPRACEM
S|R. Con Ivan Rasssimov, Andrea Bosio y Dick Palmer. Direc.: Mario Sequi; 14.35, 16.35, 18.40, 20.45 y 22.50 hs.: Notic.

★ OPERA. Corrientes 860. 35-1335. A las 14.25, 17.15, 20.5, 22.55 y Sábados trasnoche 1.20 hs.: Al Pacino
TARDE DE PERROS
(P|18|a.) Con John Casale y Beulah Garrick. Direc.: Sidney Lumet; a las 13.55, 16.45, 19.35 y 22.25 hs.: Notic. 1º de enero estreno: El Zorro, con Alain Delon.

★ PARAMOUNT. Lav. 815. 392-9999. 13.15, 15.5, 17.5, 19.5, 21.5 y 23.20:
DEMASIADO ES DEMASIADO
(P|18|a.) G. Beller y P. Peogouz; 14.45, 16.35, 18.35, 20.35, 22.50 hs. Notic. Sáb. Trasn. 1.30 hs.

★ PARIS. Lavalle 769. 392-2016. - 13.30, 16.45, 20 y 23.15 hs.: Un nuevo amanecer; 15.10, 18.25 y 21.40: Billy Jack. (P|18|a.) Sáb. Trasn. 1.15 hs.

★ PLAZA. Corrientes 939. 392-7577. A las 13.50, 16, 18.20, 20.25 y 23.5. Enrico M. Salerno y M. Ranieri en:
MORIR MIRANDO EL MAR
(P|18|a.) 13.40, 15.40, 17.55, 20.20 y 23.45 hs.: Notic. Sáb. Trasn.

★ PREMIER. Cor'tes 1565. 46-2113. 15.20, 17.20, 19.20, 21.20 y 23.15 hs.:
BUENAS NOCHES ALEJANDRO
(S|R.) Con Philipe Noiret, Francoise Brion; 15, 17, 19, 21, 23 hs.: Noticiero.

★ REAL. Esmeralda 425. 392-3600. Cont. 13.30, 15.20, 17.10, 19, 20.50 y 22.35 hs. Sensacional dibujo animado en Technic.:
NOS LLAMAN BUGS BUNNY
(Speedy González y Silvestre) S|R. 13.15, 15, 16.50, 18.40, 20.30 y 22.15: Noticiario Arg.

★ ROSE MARIE. Ctes. 780. 45-6448. 13.35, 16.50, 20.5 y 23.20 hs.: La reencarnación de Peter Proud; 12.5, 15.20, 18.35 y 21.50: Un respetable asesino. (P|18|a.)

★ ROYAL. Corrientes 931. 392-8500. A las 12.25, 15.25, 18.40 y 22 hs. De F. Ford Coppola basada en la novela de M. Puzzo:
EL PADRINO
(P|18|a.) Con M. Brando, Al Pacino. Sáb. Trasn. 1.15 hs.

★ SANTA FE 1. Sta. Fe 1947. 44-8980. A las 12.50, 15.20, 17.50, 20.25 y 23 hs.:
LA HERENCIA DE LOS FERRAMONTI
(P|18|a.) Con Anthony Quinn y Dominique Sanda. Direc.: M. Bolognini; 15.5, 17.35, 20.5, 22.40 hs.: Not. Sábado Trasn. 1.30 hs.: Próximamente: Tiburón.

★ SANTA FE 2. Santa Fe 1947. - 44-8980. A las 14.30, 16.45, 19, 21.15 y 23.10 hs.:
LEO Y VIRGO
con Sven Bertil Taude y Agnete Eckmyr. (P|18|a.) Direc.: L. M. Lindgreen; 16.20, 18.35, 20.50 y 23.5: Notic. Sábado Trasn. 1.20 hs.

★ SARMIENTTO. Lav. 852. 392-3338. A las 13, 15, 17, 19.5, 21.5 y 23.15:
SECCION TOXICOMANIA
(P|18|a.) 14.35, 16.35, 18.35, 20.35 y 22.45 hs. Notic. Sáb. trasn. 1.15 hs.

★ S. LAVALLE. Lavalle 921. 35-0235 Cont. 12.45 hs. 14.30, 18.5, 21.35 y Trasnoche 1.15 hs. Continuado. Un detective; 12.55, 16.15, 19.45 y 23.20 hs.: Primer verano (P|18|a).

★ STUDIO. Santa Fe 2541. 821-5845 14.10, 16, 17.50, 19.40, 21.30, 23.20:
PRIMO-PRIMA
Un filme de J. Charles Tacchellas. (P|18|a.) 15.40, 17.30, 19.20, 21.10 y 23 hs.: Notic. Sáb. Trasn. 1 h.

★ SUIPACHA. Suip. 442. 392-1195. Cont. desde 13 hs. 13.20, 15.20, 17.20, 19.20, 21.20 y 23.20 hs.:
EL ARBOL DE HOJAS ROSAS
(P|14|a.) Con Renato Cestie. Sábado trasnoche.

★ TROCADERO. Lav. 820. 392-1455 13.15, 17, 19, 21 y 23.10 hs.:
CIUDAD VIOLENTA
con Charles Bronson y Lelly Savalas; 14.40, 16.40, 18.40, 20.45 y 22.50 hs.: Notic. Arg. Sáb. tras

ALMAGRO

★ BIOGRAFO UNO. C'tes 4636. - A las 14.35, 18.25 y 22.15 hs.: Noticiero y W. Chiari en Han vuelto a florecer las rosa. Color; a las 16.35 y 20.25 hs.: Basta de problemas. P|M|18|A.

★ LORIA. Rivadavia 3058. 87-1436 14.35, 17.35, 20.30, 23.20 hs. Embrujada; 15.55, 19.50, 21.40 hs: Intimidades de una cualquiera. Continuado (P|18|a).

★ PALACIO DEL CINE. Rivadavia 3636. - 812-4818. Cont. 16.15, 19.25 y 22.50: El pequeño gran Robin Hood; 14.40, 17.40 y 20.50 hs.: Robinson Crusoe. Notic. Color. S|R.

★ ROCA. Rivadavia 3753. 812-1517. Continuado. Refrig. A las 14.40, 18.40 y 22.30 hs.: Han vuelto a florecer las rosas. Tec. 16.40 y 20.30 hs.: Basta de problemas (P|14|a). 14.35, 18.25 y 22.15 hs.: Not. Jueves: Al Pacino en: Tarde de perros.

BELGRANO

★ BELGRANO. Cabildo 2356. 73-3691. - 14.30 Varied. 16.35, 19.55 y 23.15 hs.: Sección toxicomanía c| Franco Gaspari y Lee J. Cobb; 15, 18.10, 21.30 Los gloriosos bastardos. P|M|18|A. Sáb. Tras.: Sección toxicomanía. Dgo. 11 hs. Film aleman.

★ CABILDO. Cabildo 2347. 73-3852. 16.5, 19.25, 22.45: Primo, prima; 14.30, 17.40 y 21: Amor mío, no me hagas daño. Cont. P|m|18|años. Sáb. Trasn.: Primo, prima.

★ CUMBRE. García del Río 4127. 70-5572. Cont. desde las 14.30 hs.: Simbad y el califa de Bagdad; La super super aventura. S|R.

★ GRAL. BELGRANO. Cabildo 2165 781-7200. - 16.5, 19.30 y 23.0: El gran restaurant; 14.30, 17.40 y 22.15: Un caso de escopeta; 19.15 y 22.50: Notic. Arg.

★ GRAN NORTE. Santa Fe 3730 72-8468. - 16.20, 19.45 y 23 hs.: El pequeño gran Robin Hood; 14.45 17.55 y 21.25: Un pirata de 12 años; 14.30, 19.30 y 22.55. Notic. (S|R).

★ GRAL. PAZ. Av. Cabildo 2702 781-1412. - 16.30, 19.40 y 23 hs.: El pequeño gran Robin Hood; 14.45, 17.50 y 21.10 hs.: Un pirata de 12 años; 16.20, 19.25 y 22.45 Not. Hablado en castellano. (S|R).

★ GRAN SAVOY. Av. Cabildo 2829. 781-6500. - 16.20, 19.50 y 23.10 hs.: El regreso de King Kong; 14.50, 18.10 y 21.30 hs.: El pequeño aventurero; 14.30, 19.40 y 23 hs.: Var. Notic. Cont. (S|R). Sáb. Trans.: 1.5 h.: Héctor el vigoroso.

★ LIDO. Cabildo 3241. - 701-2996. - Cont. desde las 14.30 hs.: Tú me enloqueces; Rolando Rivas taxista. (S|R).

★ MIGNON. Juramento 2433. 73-3899 14, 16.15, 18.30, 20.50 y 22.50 hs.: A. Quinn y D. Sanda en: La herencia de los Ferramonti, un film de M. Bolognini; 15.50, 18.10, 22.30 y 22.50 hs.: Notic. Sáb. Trasnoche: 1.10 h.

★ RITZ. Cabildo 635. - 771-0685. A las 15.50, 19.30 y 23.10 hs.: El espíritu de la colmena; 14, 17.30 y 21.15 hs.: Tormento P|M|18|A. Sáb. Trasn.: Woodstock.

★ ROSEDAL. Serrano 2454. 771-3101 15.30, 19 y 22.30 hs.: El regreso de King Kong, color; 13.45, 17.10 y 20.40 hs.: Robin Hood contra los piratas, color. Cont. Próx.: Leo y Virgo.

BOEDO

★ CUYO. Boedo 858. - 97-6975. - Cont. 16.30, 19.55 y 23.15 hs.: Sección toxicomanía; 14.50, 18.5 y 21.30 hs.: Y después los perros. Tecn.: 14.15: Varied P|M|18|A. Sáb. Trasn.

★ EL NILO. Boedo 1963. 97-2984. El regreso de King Kong, color; 14.30, 18.5 y 21.25 hs.: Robin Hood contra los piratas. S|R. Cont. Próx.: Leo y Virgo.

★ GRAN SAN JUAN. S. Juan 3246. 97-4293. Intimidades de una cualquiera; Desnuda en la arena; Fuego. Hoy trasnoche: El refugio del placer y Cómo me enseñaron a amar a las mujeres.

★ LOS ANDES. Boedo 777. 97-4233 Cont. 14, 16.55, 20.10 y 23.15 hs. El pequeño gran Robin Hood; 15.15, 18.15 y 21.30 hs.: Robinson Crusoe en la isla encantada; 20 y 23.10 Notic. S|R)

★ MODERNO. Boedo 937. 97-8601. Maten a Johnny Ringo; Operación poker; 36 horas en el infierno. P|14

★ NATIONAL PALACE. Av. San Juan 2461. - 941-1723. Cont. 17 y 23 hs.: La herencia de los Ferramonti; 14.40 y 22.55: Fibra de valientes. P|M|18|A.

★ NUEVO SELECT. Av. San Juan 2540. - 941-5908. Cont. 17.40 y 22.20 hs.: Buenas noches Alejandro; 16.5 y 20.45 hs.: La rebelión de los bucaneros; 14.30 y 19.15 hs.: Una pistola en manos del diablo. S|R.

COLEGIALES

★ ARGOS. F. Lacroze 3455. 54-0673. 16, 19.40 y 23.15 hs.: Han vuelto a florecer las rosas, con W. Chiari y V. Cortese; 14.15, 17.40 y 21.15 hs.: Basta de problemas, con M. Mion; 19.25 y 23 hs.: Notic. P|M|18 Jueves: Tarde de perros.

★ ATALAYA. Av. Córdoba 4633. - 773-0700. Hoy, 14.20, 18.25 y 22.25 hs.: El mundo está loco loco, loco; 16.55 y 21 hs.: Socorro. S|R.

★ RIALTO. Córdoba 4287. 86-8764. Cont. 16.20, 19.30 y 22.30 hs.: La carrera de la cebolla; 14.45, 17.55 y 21 hs.: La casa de terciopelo. P|14.

FLORES

★ AUD. SAN ROBERTO. Bolivia 667 612-0084. A las 16.30 y 21 hs.: El perseguidor implacable; 18.15: Los dos pilletes; 19.45: Simbad y la princesa. Platea $ 110.

★ COLISEO. Bonorino 36. 631-6181. 15.45, 19.5 y 22.30 hs.: El regreso de King Kong; 14.15, 17.25 y 20.50 hs.: El desafío del gigante. S|R. Jueves: Leo y Virgo.

★ CONTINENTAL. Carabobo 945. 631-2218. Hoy, 14.35, 18.40 y 22.30 hs.: Sepultada viva, c|A. Belli; 16.30 y 20.30 hs.: La fuga. Cont. (P|M|18|A).

★ FENIX. Rivadavia 7802. 612-8858. Cont. 15, 18.45 y 22.45 hs.: Ciudad violenta, con Ch. Bronson y T. Savalas; 16.40 y 20.35 hs.: Adiós al amigo con A. Delon; 14.45, 18.30 y 22.30 hs.: Notic. P|M|18|A. Próx.: Est.: Tarde de perros.

★ FLORES. Rivad. 6661. 631-3701. 16.20, 19.45 y 23.10 hs.: Sección toxicomanía; 14.30, 17.55 y 21.20 hs.: Los gloriosos bastardos; 16.5, 19.30 y 22.55 hs.: Notic. Arg. P|M|18|A.

★ GRAND PRIX. - Gaona 3263. - 59-2551. Hoy, 15.25, 19.15 y 23 hs.: La herencia de los Ferramonti; c| A. Quinn y D. Sanda; 17.35 y 21.15 hs.: El factor humano. P|M|18|A. Jueves: El regreso de King Kong.

★ GRAN RIVADAVIA. Riv. 8660. 69-1356. Cont. desde las 14.30 hs.: (P|M|14|A). Los blancos caballos de agosto; Yo te amo Natalhie. Sáb. Trans.

★ LOPE DE VEGA. L. De Vega 1744. Cont. 14.30, 18.30 y 22.15 hs.: La herencia de los Ferramoti, P|M|18|A, con A. Quinn; 16.35 y 20.30 hs.: La mujer del cocinero con A. Belli.

★ MORENO. Rivad. 5050. 90-4303. 16.20, 19.45 y 23.20 hs.: El pequeño Robin Hood; 14.20, 17.45 y 21.20: Kaliman el hombre invencible, color. Hablados en castellano. S|R.

★ PUEYRREDON. Rivadavia 6871. 612-0389. Continuado 15.10, 19 y 22.30 hs.: Han vuelto a florecer las rosas; 17.15 y 21.15 hs.: Basta de problemas (P|14|a). Notic. Hoy Trasn.: 1 hora.: Tarde de perros.

★ SAN JOSE. Rivadavia 7350. - 611-5989. Continuado desde las 14.30 hs. Embrujada; Intimidades de una cualquiera (P|18|a.

★ S. MARTIN. Riv. 7060. 612-5416. Cont. desde las 13.30 hs.: Cluck Moll el hombre de la venganza; El fin de los bárbaros. S|R. Sábado en trasnoche.

LINIERS

★ GRAN LINIERS. Av. Gral Paz 17. - 653-2266. El pequeño Robin Hodd; 13.50, 16.50, 19.50 y 22.50 hs.: Un pirata de 12 años, 15.15, 18.18 y 21.15 hs.:

★ MARTIN FIERRO. Av. Gral Paz 17. - 653-2266. Sección toxicomanía, 15.30, 19 y 22.20 hs.: Los gloriosos bastardos 14, 17.10 y 20.45 hs.

★ ODEON. Montiel 160. - 641-7673. 16.20, 19.30 y 22.50 hs.: Embrujada, color; 14.25, 17.35 y 20.55 hs.: Intimidades de una cualquiera. P|M|18|A. Cont. Jueves: Herencia de los Ferramonti.

MATADEROS

★ ALBERDI. J. B. Alberdi 6169. - 68-0196. - 14.35, 18.20 y 22.30 hs.: La herencia de los Ferramonti; 15.40 y 20.40 hs.: Ultraje a la inocencia, color. Cont. P|M|18|A. Jueves: Regreso de King Kong.

★ BUENOS AIRES. Av. del Trabajo 5427. - 68-2525. Hoy, 14.30 y 19.15: La tentación desnuda; 16.20 y 21: Intimidades de una cualquiera; 18 y 22.40: Embrujada. P|M|18|A.

★ EL PLATA. J. B. Alberdi 5751. 68-1118. Cont. 16, 19.15 y 22.45 hs.: Sandokán y los tigres de Mompracem; 14.30, 17.40 y 21 hs.: Paraíso en la selva. S|R.

★ GRAN LUGANO. M'guiondo 4062. 601-3457. Hoy, 14.45 y 19.30 hs.: La fuga increíble; 16.20 y 21.10 hs.: El pecador callejero; 18 y 22.50 hs.: Busco mi destino.

PARQUE PATRICIOS

★ PABLO PODESTA. La Rioja 2153 91-1355. Un toque de castidad; Veo desnudo. Dónde vas toda desnuda. P|18|A. Sáb. Trasn.: El sexo débil en apuros.

★ RIVAS. La Rioja 2050. 91-1841. Cont. desde las 14.30 hs.: 5 locos en el supermercado; El retorno del dragón. S|R.

★ SAENZ. Av. Sáenz 459. 91-8455. 14, 18.20 y 22.40 hs.: Embrujada; 15.15 y 19.35 hs.: Desnuda en la arena; 16.40 y 21 hs.: Fiebre. Cont. (P|M|18|A).

SUR

★ CONSTITUCION. B. de Irigoyen 1414. - 23-0248. Cont. 14, 17.10, 20.20 y 23.30 hs.: El pequeño gran Robin Hood; 15.20, 18.30 y 21.40 hs.: Robinson Crusoe. S|R.

★ DANTE. A. Brown 1234. 21-6484. Cont. desde las 14.30 hs.: Me llaman Trinity; 5 locos mosqueteros. S|R. Sáb. Trasn.

★ OLAVARRIA. Olavarría 635. - 21-0454. Hoy, 14.45 y 20 hs.: Las locas aventuras del Rabbi Jacob; 17 y 22 hs.: La novicia rebelde. S|R.

VILLA DEVOTO

★ ACONCAGUA. Av. Mosconi 3360. 571-5208. Cont. desde las 14.30 hs.: P|14|A. El robo de un billón de

★ DEVOTO. N. York 3330. 50-1443. Embrujada; Fiebre; Carne (P|18|a). Hoy trasnoche: La diva del teléfono blanco y Un ardiente deseo.

★ PARQUE. Cuenca 3256. 50-4448. Cont. desde las 14.30 hs.: Ultraje a la inocencia; El árbitro. P|18|A.

VILLA URQUIZA

★ EDEN. Bauness 2506. 51-2135. El padrino, 16.30 y 21.30 hs.; Los principiantes 14.40 y 19.35 hs.: (P|M|18|A). Cont.

★ 25 DE MAYO. Triunvirato 4438. 51-1859. Cont.: 15.40, 19 y 22.30 hs.: El pequeño gran Robin Hood; 14, 17.5 y 20.25 hs.: Un pirata de 12 años; 18.45 y 22.5 hs.: Notic.

GRAN BUENOS AIRES

★ BALLESTER - Sarmiento: Viernes 3, sábado 4 y domingo 5. Ricardo Bauleo, Julio De Grazia, Virginia Paiad, Mabel Landó y José M. Langlais en la obra: "Querida... apurate".
—Sarmiento: Hoy único día. Gran programa de cine alemán. Cría cuervos; El gato Mammone. P|18.

★ CASEROS - Paramount: Cerrado por vacaciones.
—Urquiza: Sepultada viva; El casorio. Sábado trasn.: Fiebre; Intimidades de una cualquiera.

★ EL PALOMAR - Helios: Rollercar; El gran Buster Keaton. P|18

★ LOMAS DE ZAMORA - Coliseo: Sepultada viva; Adiós muñeca. P|18.
—Español: Ciudad violenta; Adiós al amigo. (P|18|a.)

★ QUILMES - Moderno: Un caso de escopeta; El gran restaurant. S|R
—Rivadavia: La herencia de los Ferramonti; La reencarnación de Peter Proud. (P|18|a.)

★ BERNAL - Monumental: Mi ardiente timidez; Eran diez indiecitos. (P|18|a.)

★ MORON - Morón: Ciudad violenta; Adiós al amigo. Sáb. trasn.: Embrujada; Desnuda en la arena.

★ S. A. DE PADUA - G. Sarmiento: Un caso de escopeta; Un loco lindo en el gran restaurant. S|R.

★ SAN MARTIN - Ateneo: Teatro: En escena, Guillermo Bredeston, Nora Cárpena: "Ensalada de ternura y tomate". Loc. num. en venta.
—Moreno: Siete hombres y un destino; Los diamantes son eternos.
—Plaza: Sepultada viva; La fuga. Sábado trasn.: Adiós al amigo; Ciudad violenta.

★ RAMOS MEJIA - San Martín: El regreso de King Kong; El desafío del gigante. Sáb. Trasn.

★ AVELLANEDA - Colonial: Los hombres piensan solo en eso; Los doctores las prefieren desnudas; Mi novia, él...
—Maipú: Sección toxicomanía; Y después los perros.
—Mitre: El regreso de King Kong; James Tont operación due.
—Pte. Avellaneda: Embrujada; Intimidades de una cualquiera.
—San Martín: El pequeño Robin Hood; Robinson Crusoe y la isla encantada.
—Pueyrredón (Wilde): El regreso de King Kong; Robin Hood contra los piratas.

CRONICA, EDICION DE LA TARDE (Registro de la Propiedad Intelectual Nº 1.333.805). Dirección redacción, administración y talleres: Azopardo y Garay. T. E. 30-0181 al 84 y 30-7811 al 13. Publicidad: Viamonte 1328, piso 1º T. E. 46-7800, 45-0083/0295 y 40-9185. Director de las ediciones vespertinas: Ricardo Gangeme.

SON SEIS PARA UNO

Comenzó el Torneo Reducido del Ascenso a Primera A

Dio comienzo la serie final del torneo de Primera "B", del que saldrá el equipo que acompañará a Platense en el campeonato superior del próximo año. Seis equipos enfrentados contra todos en canchas neutrales deberán jugarse con todo lo que tienen para lograr el ansiado pase a los domingos. Estos equipos son: Villa Dalmine, Lanús, Almirante Brown, Tigre, Los Andes y Central Córdoba. Desde este sábado, solo ellos tienen la única palabra: ASCENSO. Otros seis dicen DESCENSO.

ZONA CAMPEONATO

VILLA DALMINE - LANUS

Frente a frente Villa Dálmine y Lanús en un mano a mano de guapos en busca de un común objetivo: lograr el ascenso al círculo mayor en una incógnita que, para dilucidar, precisamente en este su primer paso "canarios" y "granas" brindaron un animado encuentro en cancha de San Lorenzo.

VILLA DALMINE: Cefo; Marinich, Redondo, Comiso, Fuentes, Cevallos, Conte, Lobo, Bases, J. Martínez y M. Benítez. A.S.: Rubino. D.T.: Bettinotti. S.C.: Arias, Morales, Vázquez y Silva.

LANUS: Crosta; Giachiello, Ojeda, Zárate, J. L. Lodico, Canio, Epifanio, Suárez, Nani, Del Río y Clauso. A.S.: San Miguel. D.T.: Silvero y Raffo. S.C.: Gerez, Barrera, A. C. Rojas y Gutiérrez.

Arbitro: C. González. **Cancha:** S. Lorenzo.

* * *

ALTE. BROWN - TIGRE

Ya no cabían las especulaciones, jugaron Almirante Brown y Tigre en el campo de All Boys. El cotejo por la citada circunstancia fue de una intensidad poco común a lo largo de casi todo el partido, ya que los dos conjuntos se brindaron con generosidad.

ALMIRANTE BROWN: Bressán; Franccioss, Aguilar, Guereño, Tapia, Avalos, Gimenez, Pignataro, Martínez, Mendoza y Sisca. A.S.: Molina. D.T.: Ruggieri. S.C.: Costa, Escalada, Vera y Arrivillaga.

TIGRE: Dalmas; Rodríguez, Giustozzi, Zuccarini, Silvera, Pellegata, Fierro, Torales, Arbelo, Chaparro y Ríos. A.S.: Cassetari. D.T.: Pizarro. S.C.: J. González, Maidana, Giannuzzi y A. González.

Arbitro: C. Orellano . **Cancha:** All Boys

* * *

LOS ANDES - C. CORDOBA

En cancha de Temperley se enfrentaron esta tarde Los Andes y Central Córdoba, equipo éste que se clasificó recién en la fecha anterior. El partido fue agradable y de trámite intenso.

LOS ANDES: C. López; Salvador, J. J. López, Agostinelli, Fernández, Vagnasco, Pizarro, Corvalán, Rojas, Lanza y Molina. AS: Menutti. DT: Cardacci y Ginarte. SC: Vilar, Díaz, Aimetta y Canteros.

CENTRAL CORDOBA: Grignafini; Zorzut, Piombino, J. Gómez, H. Gómez, Scoppa, Sullivan, Loyarte, Rodríguez, Cassinerio y Ampoli. AS: Escobar. DT: A. Galán. SC: Abraham, Redigota, Ferreyra y Feito.

Arbitro: J. Rolando. **Cancha:** Temperley.

ZONA DESCENSO

SARMIENTO - ITALIANO

SARMIENTO: Perea; González, Catarrain, Forni, Pessatti, Melillo, Scavariello, Papalardo, Curini, Atondo y Américo. A.S.: Pelegrinetti. D.T.: Sub. de Fútbol. S.C.: Tusso, González, Alvarez y Alcibar.

ITALIANO: Benítez; Casal, Della Pica, Cejas, López, Redondo, Alvarez, Cirrincione, Massei, Cabrera y Gentiletti. A.S.: Somassa. D.T.: R. Iturrieta. S.C.: Palacio, Labonia, Gioia y Vázquez.

* * *

DOCK SUD - DEF. BELGRANO

DOCK SUD: Pulido; Siciliano, Sotelo, Pereyra, Méndez, Ramella, Taborda, Pérez, Gallardo, N. Gómez y Stawkowy. AS: Sosa. DT: Colucci. SC: Deriu, Vergara, Luna y Quiroga.

DEF. DE BELGRANO: Crivione; Viera, Imaz, Morcillo, Martín, Giardullo, Díaz, Balbuena, Fernández, J. Gómez de Armas y N. Gómez de Armas. AS: Nocito. DT: A. Valentini. SC: Seuve, Balmaceda, Viola y Rosental.

Arbitro: C. Coradina. **Cancha:** Dep. Morón.

* * *

COM'CIONES - FLANDRIA

COMUNICACIONES: Garayar; Javier, Correa, Leiva, Vega, Miranda, Anaquín, Cullari, Acevedo, Brandoni y Biasín. A. S.: Manis. D. T.: A. Perucca. S. C.: Bertello, Valdez, Salgado y Hafez.

FLANDRIA: Curieses; Bianchi, Roldán, Mazzeo, Tocalini, Simonetti, Seppaquercia, Lemme, Castro, Ferreras y Juanola. A. S.: García. D. T.: Mansilla-Sosa. S. C.: Fraulín, Benítez, Vallejo y Bossio.

Arbitro: C. Espósito. **Cancha:** Almagro.

BUENA MANIOBRA. Contte lleva bien la pelota y así elude la acción de Ojeda. Al lado, el árbitro Carlos González parecería acompañarlo en el avance. Atrás, como observando todo y sin pensar intervenir, se ve a Epifanio. Lanús salió con todo.

LOS RESULTADOS

ZONA CAMPEONATO

VILLA DALMINE 0 — 3 LANUS

* * *

ALMIRANTE BROWN 1 — 0 TIGRE

* * *

LOS ANDES 1 — 0 CENTRAL CORDOBA

* * *

ZONA DESCENSO

SARMIENTO 0 — 1 SPORTIVO ITALIANO

* * *

SP. DOCK SUD 0 — 2 DEF. DE BELGRANO

* * *

COMUNICACIONES 3 — 2 FLANDRIA

PROXIMA FECHA

(Martes 7)

ZONA CAMPEONATO

LOS ANDES v. V. DALMINE
C. CORDOBA v. ALTE. BROWN
TIGRE v. LANUS

ZONA DESCENSO

SARMIENTO v. COMUNICACIONES
FLANDRIA v. SP. DOCK SUD
D. DE BELGRANO v. SP. ITALIANO

CON UNA MULTA LE CANCELAN DEUDA

LIMA, 4 (ANSA). — Con una sanción económica sin precedentes en el fútbol profesional peruano, el club Cienciano, de Cuzco, ha dispuesto multar con ochenta mil soles (unos 1.150 dólares) al jugador argentino Juan José Otranto e inhabilitarlo por el resto del campeonato (cinco fechas).

La severa sanción fue impuesta por la junta directiva de la citada entidad, que milita en la primera división profesional, por haber rehusado el mencionado jugador a actuar el domingo pasado ante el León, de Huanuco, reclamando el pago de las mensualidades que le adeuda el club.

El citado back central argentino, quien por sus características de juego se ha ganado la simpatía de la afición cuzqueña, manifestó que era un jugador profesional y por lo tanto necesitaba que le cancelen el dinero que la institución le adeuda para subsistir.

Los ochenta mil soles corresponden justamente a la deuda que el citado club tiene con Otranto, quien ha manifestado que recurrirá a un abogado y ante las autoridades competentes para evitar que se lo despoje del dinero que le corresponde como producto de su trabajo.

LA "C" CON INTERROGANTES A DOS PUNTAS

Finalizó esta tarde el torneo de fútbol de Primera "C", en donde se jugaron partidos de suma trascendencia, tanto para la zona "Campeonato" como para el "Descenso".

DEPORTIVO ESPANOL - DEPORTIVO ARMENIO

DEPORTIVO ESPAÑOL: Santa Rosa; López, Pérez, Fleitas, Monezuela, Castro, Moreno, Carbajal, Brizuela, Franzoni y Cáliz.

DEPORTIVO ARMENIO: Mazz'ni; Martínez, Guma, Heit, Pereyra, Bustos, Vendakis, Rabitto, Guillín, Serrano y Candau.

El partido finalizó así:

DEPORTIVO ESPAÑOL 0 — 1 DEFORTIVO ARMENIO

J. J. URQUIZA - ARGENTINO DE QUILMES

J. J. URQUIZA: Suárez; Nardi, Cassata, Cajide, Cafiero, Juárez, Moriones, Paz, J. Díaz, Sánchez y Villalba.

ARG. DE QUILMES: C. Jiménez; Díaz, Regina, Jáuregui, Armani, Parada, Calzi, González, Frisenda, Silva y Duarte.

El partido finalizó así:

J. J. URQUIZA 0 — 4 ARG. DE QUILMES

EXCURSIONISTAS - BARRACAS CENTRAL

El partido finalizó así:

EXCURSIONISTAS — BARRACAS CENTRAL

DEPORTIVO RIESTRA - BROWN

El partido finalizó así:

DEPORTIVO RIESTRA — BROWN

FENIX - VILLA SAN CARLOS

El partido finalizó así:

FENIX 4 — 0 VILLA SAN CARLOS

TRISTAN SUAREZ - COLEGIALES

El partido finalizó así:

TRISTAN SUAREZ 2 — 0 COLEGIALES

VICTORIANO ARENAS - DEPORTIVO MERLO

El partido finalizó así:

VICTORIANO ARENAS 1 — 3 DEP. MERLO